ያላት ብሔራዊት ቤተ ክርስቲያን " የኢትዮጵያ ወንጌላዊት ቤተ ክርስቲያን" ተብላ እንድትጠራ ውሳኔ አስተላለፈ። በሦስተኛው ጉባኤ ደግሞ በተለያየ የመጽሐፍ ቅዱስ አስተምህሮ ዳራ(Back ground) የተቋቋሙት ቤተ ክርስቲያናትን ሊያስተሳስር የሚችል የሃይማኖት መግለጫ (የእምነት አንቀጽ) እንዲቀረጽ ውሳኔ አስተላለፈ። መግለጫውንም የሚቀርጽ ኮምሲዮን ሰየመ። የኮምሲዮኑ አባላት የሥነ መለኮት እውቀት የዘለቃቸው ያለመሆናቸው ኃላፊነታቸውን በጊዜው እንዳይወጡ ጫና ከሆነባቸው ችግሮች አንዱ ነው። ኮሚቴው የተጣለበትን አደራ ከመወጣቱ በፊት ግን በወረራው ምክንያት ከአገር ተባረው የነበሩት የሚስዮን ድርጅቶች ወደ ኢትዮጵያ በገፍ መመለስ ጀመሩ። ከነባሮቹ የሚስዮን ድርጅቶች ሌላ የኖርዌጂያን ሉተራን ሚስዮን፥ የዴንማርክ ወንጌላዊት ሚስዮን፥ የአሜሪካን ሉተራን ሚስዮን በቅድሚያ፥ ቀጥሎም የተለያዩ የባፕቲስት ሚስዮኖች እንዲሁም መሠረተ ክርስቶስን ያበቀለው ሜኖናይት ሚስዮን፥ ጳንጠቆስጤውና የብርሃነ ሕይወት ቤተ ክርስቲያንን የተከለው የፍላደልፊያ ሚስዮን እንዲሁም ሌሎች የሚስዮን ድርጅቶች ወደ አገር ውስጥ ገቡ።

ሚስዮናውያን ወደ ኢትዮጵያ ዳግመኛ እንደተመለሱ ያገኟት ቤተ ክርስቲያን መዓዛ ሐበሻ ሐበሻ መሽተቱ በጣም አስገርሟቸው ነበር። ሆኖም ለአገርኛ ወንጌላዊት ቤተ ክርስቲያን ምሥረታ የተደረገውን ጥረት በቅንነት የተመለከቱት ጥቂቶች ነበሩ።

እንዲያውም መጥተው በየክፍለ ሐገራቱ ከመሰማራታቸው በፊት ሚስዮናውያኑን ብቻ የሚያቅፍ ማኅበር አቋቁመው የአገሪቱን የቆዳ ስፋት በካርታ በመከለል የሥራ ቀጣና ተከፋፈሉ። ዳሩ ግን ምክራቸው ኢትዮጵያውያን የወንጌል ሰዎችም ሆነ በመከራ ውስጥ የተወለዱትን አብያተ ክርስቲያናት መሪዎችን ባለ ማሳተፉ በተጨማሪም የኢትዮጵያን መንግሥት የወደፊት ፖሊሲ ያገናዘበ ባለመሆኑ ውጤት አልባ ሆነ።

ሚስዮናውያኑ አገሪቱን በክልል ሸንሽነው አንዱ የሚስዮን ድርጅት በሌላው ድርጅት ቀጣና ወይም ክልል እንዳይገባ መልክዓ

ምድራዊ ድንበር አበጅተውለት መደላደላቸውን አንዳንድ ጸሐፊዎች ከአውሮፓውያን ቅኝ ገዢዎች "Scrumple for Africa" በተሰኘውና አፍሪቃን ለመቀራመት በ1845 (እ.ኤ.አ) በበርሊን ተገናኝተው ካደረጉት ውሳኔ ጋር ያመሳስሉታል። [21]

ሚስዮናውያኑ ማኅበር መሥርተው ድንበር ተካልለው ለሥምሪት መነሳታቸው ሥራቸውን"አልጋ በአልጋ" አላደረገላቸውም፤ እንዲያውም አንዱ ሌላውን ከልሌን ጣሰ፣ ድንበሬን ደፈረ እያለ ለመከሰስ መነሻ ከማግኘቱና ለኅብረቱ የማያቋርጥ የንዝንዝ መድረክ ከመፍጠሩ ውጭ ፋይዳ ያለው አወንታዊ አሻራ አላመጣም። ይልቁንም የኢትዮጵያ ወንጌላዊት ቤተ ክርስቲያን ለመመሥረት ኢትዮጵያውያን መነሻ እንዲሆናቸው በአቋቋሙት ጉባኤ ግብና ስኬት ላይ በቀጥታም ሆነ በተዘዋዋሪ መንገድ አፍራሽ ጥላውን አጠላበት እንጂ። ሁሉም የሚስዮን ድርጅት በየሰበካውና በአቋቋማቸው ማኅበራዊ ግልጋሎት መስጫ ተቋማት ላይ የላኪ ቤተ ክርስቲያናቸውን ዶክትሪን በመጫን የአገሬውን የወንጌል አማኞች ብሔራዊ ኅብረት የሚፈታተን ግድግዳ ሠሩ።[22] በዲኖሚኔሽን (ቤተ እምነት) የመከፋፈልን አባዜ በኢትዮጵያውያኑ አእምሮ ውስጥ እንደሸቀጥ አራገፉ።[23]

እያንዳንዱ ሚስዮን የገዛ ሰበካውን ፍሬዎች ወደ እግዚአብሔር ኅተራ ሳይሆን ወደየራሱ ኅተራ አከማቸ። ኤስ. አይ. ኤም ስልቱን ለወጥ በማድረግ በምእመናኑ መካከል የሥነ ምግባር ጉዳዮች (ethical issues) ክርክር ጫረ።[24] አዳዲስና አከራሪ-መሰል የሚስዮን ድርጅቶች ብዛት በጨመረ መጠን የአንድነቱ ጥያቄ ለዛ አጣ።

ይህ በእንዲህ እንዳለ የኢትዮጵያ ወንጌላዊት ቤተ ክርስቲያንን በአንድ ወጥ የእምነት መግለጫ ወይንም እንደ አማራጭ ቀርቦ በነበረው

---

[21]. Bakke, Johnny. Christian ministry. . . 1986 p. 160
[22]. Soveras, olav. On Church - Mission Relations in Ethiopia 1944-1969. 1972 p. 76-79
[23]. Staffan. Grenstedt 1995 p. 66
[24]. Ibid p. 71

በፌዴራሲዮን አወቃቀር የመሰባሰብ ምኞትን የሚያከስሙ ተጨማሪ ታሪካዊ እውነቶች ተከሰቱ።

የመጀመሪያው እንደ አውሮፓውያኑ ዘመን አቆጣጠር በ1947 የተመሠረተው የዓለም ሉተራውያን ፌዴራሲዮን በዓለም ዙሪያ የሚገኙት የተለያዩ የሉተራን ሚስዮኖች በየሚሠማሩበት አገር እንቅስቃሴአቸውን እንዲያቀናጁ በ1951 (እ.ኤ.አ.) ውሳኔ ማስተላለፉና በኢትዮጵያም ውስጥ የነበሩት አምስት ሉተራውያን ሚስዮኖች ለብቻ መደራጀት መጀመራቸው ነበር።[25] ከሦስት ዓመት በኋላ ቅንጅቱ በብሔራዊ ደረጃ የሉተራን ቤተ ክርስቲያን ወደ መመሥረት አቅጫ አመራ። ከሌላ ሦስት ዓመት በኋላ በ1957 እ.ኤ.አ."የኢትዮጵያ ወንጌላዊት ቤተ ክርስቲያንን" ለመመሥረት ቀዳሚ አነሳሽ የነበረችው " መካነ ኢየሱስ የኢትዮጵያ ወንጌላዊት ቤተ ክርስቲያን" ወይም የአዲስ አበባ ወንጌላዊት ማኅበር የዓለም አቀፉ የሉተራውያን ፌዴራሲዮን በአባልነት ተቀበላት። ይህች ማኅበር የኢትዮጵያ ወንጌላዊት ቤተ ክርስቲያንን ለማቋቋም የነበራትን የቀዳሚ አነሳሽነቷን ቀስ በቀስ አረገበች። በአንጻሩ ግን በኢትዮጵያ ውስጥ የሚሠሩትን ሁሉንም ሉተራውያን ቢቻላትም ሌሎቹንም የወንጌል አማኞች ሁሉ አስተባብራ ብሔራዊት ሉተራዊት ቤተ ክርስቲያን ለመመሥረት ብርቱ ጥረቷን ተያያዘች። በ1958 እ.ኤ.አ.(1951ዓ.ም.) የሉተራውያን ብሔራዊ ቤተ ክርስቲያን ተመሠረተች። የኢትዮጵያ ወንጌላዊት ቤተ ክርስቲያን ለመመሥረት ዋነኛ አዝማቾች የነበሩት እነ አቶ አማኑኤል ገብረ ሥላሴ፥ ቄስ ባድማ ያለው፤ ቀደም ሲልም እነ አቶ አማኑኤል አብርሃም ሉተራውያን ስለነበሩ ትኩረታቸውን ወደ ቤተ እምነታቸው ምሥረታና መዋቅር ቀረጻ እንዲያዛውሩ ጊዜው ግድ አላቸው። ከአምስት ዓመት በኋላም የመጀመሪያ ሕልማቸው ዳግም ላይነሣ ጋምቶ ቀረ።

---

[25] . Mekane Yesus Seminory. History of christianity in Ethiopia. 1992. p. 83

የኢትዮጵያ ወንጌላዊት ቤተ ክርስቲያንን ባልጠበቀ አንድነት በፌደራሲዮን አቋም ለመመሥረት እንደ አማራጭ ቀርቦ የነበረ ቢሆንም ተግባራዊ እንዳይሆን ከጎተቱት ምክንያቶች በ1943/44ዓ.ም. የተፈጠረው የከምባታና ሃዲያ ወንጌላዊት ቤተ ክርስቲያን መከፋፈል አንዱ ነበር የሚሉ የቤተ ክርስቲያን ታሪክ ተንታኞችም አሉ። [26]

የመከፋፈሉ ጥንስስ ውስጥ ውስጡን ሲብላላ ቆይቶ በይፋ የተገለጠው የኢትዮጵያ ወንጌላዊት ቤተ ክርስቲያን በጥር ወር 1944 ዓ.ም. በአዲስ አበባ ጉባኤ በተቀመጠበት ወቅት ነበር። በዚህ ወቅት የከምባታና ሃዲያ ቤተ ክርስቲያን ተወካዮች ከቀደምት መሪዎች አንዱ ማኅበሩን ለመከፋፈል እንደተነሡ አጋልጠው ጉባኤው " ሃይ " እንዲልላቸው ወይንም ጉዳዩን አጥንቶ እንዲፈርድላቸው ጠየቁ።[27] ተወካዮቹ የኤስ.አይ.ኤም. ሚስዮንን አልፈው ገና ለገና ቤተ ክርስቲያንን ለመመሥረት ለሚፈጨረጨር ጉባኤ አቤቱታ ማቅረባቸው በጊዜው የጠንካራ አገርኛ ቤተ ክርስቲያን ጥያቄ ምን ያህል አንገብጋቢ እንደነበር ይጠቁማል፤ የአገሩን ሰርዶ በአገሩ በሬ እንዲሉ።

ጉባኤው በበኩሉ በከምባታና ሃዲያ ወንጌላዊት ውስጥ የተነሣውን ችግር ለማርገብ የአዲስ አበባ ወንጌላዊት ማኅበርን (ዛሬ የአዲስ አበባ መካነ የሱስ የሆነችውን) በአስተራቂነት ሰይሟት በወቅቱ ፕሬዝዳንቷ በአቶ አማኑኤል ገብረስላሴ መሪነት የተጣሉትን ሁለቱን ወገኖችና ኤስ.አይ.ኤምን በማነጋገር የእርቅ የውሳኔ ሀሳብ ለማቅረብ ችሎ ነበር። የቀየሰው ስልት ግን ሰላምን ሊያወርድ አልቻለም።

ይልቁንም በእርቁ ሂደት ከመካነ ኢየሱሶች ጋር መግባባትን የፈጠረው ቡድን በአልታሰበ ሁኔታ በ1955 (እ.አ.ኤ) ቤተ ክርስቲያኒቱን ተቀላቅሎ ኋላ ላይ የከምባታ ሲኖዶስ የሚል ስያሜ የተሰጠውን ሲኖዶስ ለመፍጠር ቆንጆ መሸጋገሪያ ሆነ።

---

[26] . Ibid p. 83
[27] Staffan. Grenstedt. 1995 p. 69

ስለዚህም ጥልቅ መጽሐፍ ቅዱሳዊ አስተምህሮ፥ ጥብቅ አስተዳደራዊ መዋቅር፥ የሌላት ቤተ ክርስቲያን የየዘመኑ ክፋት የሚያስነሳባትን ተግዳሮት መቋቋም እንደሚሳናት ተግባራዊ ትምህርት የቀሰሙት የኢትዮጵያ ወንጌላዊት ቤተ ክርስቲያን ጉባኤ መሪዎች የተለያየ ዶክትሪን ያላቸው ሚስዮናውያን የተከሏቸውን የተበታተኑ ቤተ ክርስቲያናት መቋጫው ባልጠበቀ አንድነት ከማስተባበር ይልቅ እነሱም ሉተራውያን ናቸውና " የሉተራን የሃይማኖት መግለጫ" ለመቀበል የመረጡትን ብቻ ለማደራጀት ቆረጡ፥ ተሳካላቸውም። በልዩ ልዩ ጥያቄዎች አስገዳጅነት የተቀላቀሉአቸውን ወይንም እርዳታቸውን የፈለጉትን ደግሞ ሉተራውያን እያደረጉ አቀፉአቸው። የከምባታ ወንጌላዊት ተፋቾች ለሆኑት 17 አጥቢያዎችም ይህ ዕድል ደረሳቸው። የኢትዮጵያ ወንጌላዊት ቤተ ክርስቲያን የምሥረታ አጀንዳም እ.ኤ.አ. በ1963 (1955/56ዓ.ም.) ተዘጋ።

4. የሚስዮናውያን መመለስ

በጣሊያን ሹማምንት በወላይታ ታስረው የነበሩ ሰባ ያህል የወንጌል አማኞች መሪዎች ከወኅኒ የወጡት አራት ሺህ ያህል የጣሊያን ሠራዊት ለአርበኞችና ለእንግሊዝ የጦር ኃይል እጁን ሲሰጥ ወኅኒው ያለጠባቂ በሆነበት ዕለት ነበር።[1]

ከነፃነት ትግሉ በኋላ በየዳር አገሩ የነበረው ያለመረጋጋት መልክ እስከሚይዝ ድረስ የመንግሥት መዋቅር በአግባቡ እስከሚዘረጋና አርበኛው ባንዳውና የውስጥ አርበኛው፥ ስደተኛውና ባላገሩ፥ እርስ በርስ አንዱ ሌላውን እስከሚቀበል ድረስ ለወላይታ፥ ለሲዳማ፥ ለከምባታና ሃዲያ ምእመናን የእፎይታ ዓመታት እንደሆነላቸው በርካታ የሰውና የጽሑፍ ማስረጃዎች ያረጋግጣሉ። [2]

---

[1] Balisky. 1947 p. 183
[2] Ibid P. 183

ንጉሠ ነገሥቱ በጦርነት የወደመውን ሁለንተናዊ የአገሪቱን ገጽታ እንደገና በአዲስ ይዘት ለማቋቋም አብሮአቸው ለመሥራት የተነሳውን ሁሉ በደስታ ያስተናገዱበትም ይህ ወቅት ነበር።

ቀዳማዊ ኃይለሥላሴ በታሪክ ፊት ሞገስ የሆነላቸው የትምህርትና የጤና ተቋማት የማስፋፋት ፍላጎታቸውን ለማሟላት ለተዘጋጁት ሚስዮናውያን ሁሉ ወደ አገር ውስጥ እንዲገቡ በጎ ፈቃዳቸውን ሰጡ።[3] ወደ ኢትዮጵያ ለመግባት ጥያቄ ካቀረቡት መካከል ደግሞ ከወረራው በፊት በአገር ውስጥ ሥራ የጀመሩት ቅድሚያ ተሰጣቸው። በአንጻሩም በጣሊያን ወረራ ወቅት ሳይባረሩ የከረሙት የጀርመን ሄርማንስ ቡርግ ሚስዮናውያን ከአገር እንዲወጡ እንደ ተደረገም ልብ ይሏል። ይህ የሚስዮን ድርጅት እንደገና የገባው ከአስር ዓመት ደጅ ጥናት በኋላ ነበር። ቀድሞ በመግባትና ሥራ በመጀመር የተሳካላቸው የስዊድን ወንጌላዊት ሚስዮን ሠራተኞች ነበሩ።

ባለፈው ምዕራፍ ውስጥ እንደተገለጸው የኤስ.አይ.ኤም. ዓለም አቀፍ ቢሮ ዳይሬክተር ጋይ ፕሌይፌር በ1935 ዓ.ም. ሐምሌ ወር ላይ ኢትዮጵያን በጎበኙበት ወቅት በቤተ ክርስቲያን መስፋፋት በምእመናን ትኩስ መንፈስ ተገርመው እንደተመለሱ ሚስዮናውያን እንደገና ወደ አገር የሚገቡበትን ሁኔታ አመቻቹ። እስከ 1937 ዓ.ም. ድረስ ግን የመግቢያ ፈቃድ ለማግኘት አዳግቷቸው ነበር።

በዚህ የተነሣም ከነባሮቹ የሚስዮን ድርጅቶች ዘግይቶ በመግባትና ሥራ በመጀመር ኤስ.አይ.ኤም ግንባር ቀደም ተጠቃሽ ሳይሆን እንዳልቀረ ይገመታል።

ኤስ.አይ.ኤም. ተመልሶ እንደመጣ ያገኘው ትቷት የሄደውን ምስኪን ማኅበርና በጣት የሚቆጠሩ ምእመናን . . . ወዘተ አልነበረም። ቤተ ክርስቲያን ተስፋፍታ፥ ማኅበራዊው ገጽታ ተለውጦ፥ ሁሉም ነገር

---

[3] Fargher Brain. The Origins Of The New Churches. . .1996 p. 189

በሽግግር ወቅት ላይ ሆኖ እንጂ። የዚህ የሽግግር ወቅት ሁለት ተግዳሮቶች ግን በመጠኑም ቢሆን ሊዘገቡ ይገባል እና እነሆ።

የመጀመሪያው ተግዳሮት

ሚስዮናውያን ባልነበሩበትና የኢትዮጵያ መንግሥት በፈረሰበት፥ በጣሊያን የወረራና የስደት ዓመታት ዘመን ተአምራታዊ መስፋፋት ያደረገችውና ራሷን በራሷ ማስተዳደር የጀመረችው ቤተ ክርስቲያን መጀመሪያም በመንግሥት መመለስ አንጻር፥ ቀጥሎም በሚስዮናውያን ዳግም ወደ አገር ውስጥ መግባት ምክንያት አዳዲስ አስተሳሰቦችን የማኅበራዊ ግንኙነቶችን እንዲሁም የአስተዳደር ፈሊጦችን ማስተናገድ ግድ ሆነባት። ቤተ ክርስቲያን ከ1928-33 ያለውን ጊዜ ያሳለፈችው ነፍሳትን በመማረክ ላይ እንጂ ላዕላይና ታህታይ መዋቅሮችን በተራቀቀ መንገድ በመዘርጋት ስላልነበረ ከወረራው ማከተም ወዲህ ያጋጠሟት ለውጦች በሁሉም አንጻር ተገዳዳሪ እንጂ ቅን እና ገንቢ አልመሰሏትም። ሊሆንላትም አይችልም። ስለዚህም ያጋጠማትን ተግዳሮት የአስተናገደችው በአያሌው በተከላካይነት መንፈስ ነው።

ድኅረ ወረራ የኢትዮጵያ መንግሥት አገዛዙ በእግሩ ቆሞ አዋጆች፥ መመሪያዎችና ፖሊሲዎች፥ በየፈርጁ ከማእከል መንጭተው በየዳር አገሩ ተግባራዊ እስከሚሆኑ ድረስ ቤተ ክርስቲያን የአምልኮና የወንጌል ሥራ ነጻነት ነበራት። በግንቦት ወር 1933 ዓ.ም. በወላይታ ሶዶ ዙሪያ የነበሩት ሰባ አምስት ያህል አጥቢያ ቤተ ክርስቲያናት በአንድነት ተሰባስበው እግዚአብሔርን በሙሉ ነጻነት ለማመስገን መቻላቸው ለአባባሉ ዓይነተኛ ማረጋገጫ ነው።[4]

ነገር ግን የመንግሥት መዋቅራዊ ግንባታ እየተጠናከረ በሄደ መጠን የወንጌል አማኞች ነጻነት ቀስ በቀስ ታነቀ። አገር ነጻነቷን በመቀዳጀቷ በእንባ የዘሩትን በደስታ እናጭዳለን ብለው የነበሩት አማኞች ተስፋ

---

[4] Balisky . 1997 p. 200

በነነ። ከወላይታ ቤተ ክርስቲያን ቀዳሚ አማኞችና የማኅበር መሪዎች አንዱ የነበሩት አቶ ቶሮ ደቡሽ ለዚህ ጽሑፍ አዘጋጅ እንደተረኩለት፡-

> *በ1933 ዓ.ም. ጣሊያኖች አስረውኝ ሳለ አለቃቸው ጠርቶ « አንተ በሰላም የምትኖረው እኔ ስሻር ነው፡ . . . » በማለት ወደ ወኅኒ ቤት እንዲመልሱኝ አዘዘ። በሦስተኛው ቀን የእንግሊዝና የአርበኞች ጦር መጥቶ ማረካቸው። ሁላችንም ወኅኒውን ከፍተን ወጣን። አሣሪዎቹ ታሰሩ። " ጦሰ ገለታ ! ጦሰ ገለታ ! . . . የኢትዮጵያን ባንዲራ የመለሰከ አምላክ ጦሰ ገለታ አልኩ ተንበርክኬ። ከጣሊያን በኋላ ስደት የሚነካኝ አልመሰለኝም ነበር። ለካስ ወንጌል ያለመከራ አይሮጥም! ነበር ያሉት ።*[5]

መከራውን ካጸኑት አበይት ፖለቲካዊና ኢኮኖሚያዊ ክስተቶች መካከል በፋሽስት አገዛዝ ዘመን ተሸሮ የነበረው የገባር ሥርዓት በድኅረ ነጻነት የፖለቲካ ኃይልን መሠረት ከማጠናከር አንጻር እንደገና መመለሱ ዋነኛው ነው። ድኅረ ነጻነት የእርሻና የመሬት ይዞታ ሦስት ገጽታዎች ነበሩት ይላሉ የታሪክ ተመራማሪው ባህሩ ዘውዴ፡-

ባንድ መልኩ ቀደም ሲል የደቡብ ገበሬ በገባርነት ያገለግላቸው የነበሩት ከሰሜን የመጡ ሰፋሪዎች ቀስ በቀስ ከግብሩና ካገልግሎቱ አልፈው መሬቱን በግዥም ሆነ በንጥቂያ የራሳቸው ማድረግ ጀመሩ። ሁለተኛ ለመንግሥት ባለሟሎች በደሞዝ ፈንታ በማደሪያነት የተሰጠው መሬት ከጊዜ በኋላ ወደ ርስትነት ተለውጦ የመንግሥት መሬት ከተባለው እየተቆረሰ ለአገልጋዮቹ(ለመንግሥት) ተሰጠ።[6]

በመሬት ችሮታው ተጠቃሚ የሆኑት አርበኞች፡ ስደተኞች፡ ወታደሮችና ሲቪል ሠራተኞች በአብዛኛው የአካባቢ ተወላጆችና የወንጌል አማኝ ያለመሆናቸውን ያህል ከሞላ ጎደል አነስተኛ ገበሬ በሆነው በሲዳማ፡ በወላይታ በከምባታና ሃዲያ ቤተ ክርስቲያናት ምእመናን ላይ በቀጥታና በተዘዋዋሪ ያደረጉት ተጽእኖ ተከታታይና የማያቋርጥ ኅሊናንና ሰብእናን የሚያጎሳቁል ነበር። ቀዳሚ አማኞች የኢትዮጵያን ባንዲራ

---

[5] . ቶሮ ደቡሽ፡ ታሰ ምልልሳዊ መረጃ፡ ነሐሴ 1988፡ ሶዶ ወላይታ።

[6] . ባህሩ ዘውዴ ፡ የኢትዮጵያ ታሪክ ከ1848–1966፡ 1989 ገጽ 200

የመለስክ አምላክ ተመስገን! ባሉበት አንደበታቸው፤ ይህ ግፍ የሚቀጥለው እስከመቼ ነው? ብለው ከእግዚአብሔር ጋር ሙግት የገጠሙትም ለዚህ ነው። እርሻቸውን ትዳራቸውን ትተው ለንጉሠ ነገሥቱ አቤቱታ ለማቅረብ የቀዳማዊ ኃይለ ሥላሴ መኪና ታልፋለች በተባለበት አውራ ጎዳና ሁሉ እጅ ሲነሱ (ሲሰግዱ) የኖሩት ለዚህ ነው። የደቡብ አርሶ አደሮችንና ነዋሪውን ሕዝብ በልዩ ልዩ መንገድ መሬቱን ከነጠቁት መካከል 80% በላይ ራሶች፥ ደጃዝማቾች፥ ፊታውራሪዎች፥ ቀኛዝማቾች፥ ባላባቶች እና አባ ቆሮዎች ናቸው[7]። ስለዚህም የገባሩን መደብ ሲመቻቸው በመንግሥታዊው መዋቅር በኩል ወይንም በተለያዩ ስያሜዎች በሚታወቀው ልማዳዊ (ለምሣሌ ሴራ) ሥርዓት መሣሪያነት ማስጨነቃቸው አይቀሬ ነበር። ቤተ ክርስቲያን ስለ ወንጌል ብቻ ሳይሆን በወቅቱ ካሰባሰበቻቸው ምእመናን መደባዊ ዳራ ሳቢያ እንደማንኛውም የኅብረተሰብ አባል ይህን የመከራ ጽዋ ስትጎነጭ ኖረች።

በጣሊያን ወረራ ወቅት በመከራው እቶን መካከል አልፎ በድኅረ ነጻነት እፎይታን እጎናጸፋለሁ ብሎ ተስፋ ያደረገውን የወንጌል አማኙ ማኅበረሰብ ግራ ያጋባ ይህ መላቅጥ የሌለው የመሬት ሥርዓት እስከ 1967ዓ.ም. ድረስ ተጣብቆበት ቆዩ። አእምሮውና ኅሊናው በወንጌል የበራለት ምእመን፤ ስለ ገዢዎቹ፥ ስለ መሬቱ ስሪት፥ እግዚአብሔር በፈጠረለት ምድር ላይ ስላለው መብት የሚናገረው እውነት ያለው ሕዝብ፥ በመሬት ከበርቴዎች የተጫነበት ቀንበር በ1967 ዓ.ም. ሲሰበር ባለመሬት ያረገውን አብዮት እንደ ጸሎቱ መልስ አርጎ መቀበሉ እንዲሁም ከእምነቱ ተጻራሪ ሆኖ እስኪገለጥበትም ድረስ ያለ መቆጠብ (ሚዛን ሳይጠብቅ) አብዮቱን ለመደገፍ ያበቃው ይህ ነበር ለማለት ያስደፍራል።

---

[7]. Eide, Oyvind M. Revolution And Religion In Ethiopia. 1995 p 31, 32

ሁለተኛው ተግዳሮት

ሀ. ከወላይታ ቤተ ክርስቲያን አንጻር

ሁለተኛውና ድኅረ ነጻነት ቤተ ክርስቲያንን ያጋጠማት ተግዳሮት ከሚስዮናውያን ዳግም መግባት ጋር የተያያዘ ነበር። በቀዳማይ ቤተ ክርስቲያናት ውስጥ የተከሰተውን ለውጥ በጥቂቱ እንመልከት።

ከኤስ. አይ. ኤም ሚስዮናውያን መካከል ወደ ኢትዮጵያ ለመግባት የመጀመሪያው የሆኑትና በወላይታ ቤተ ክርስቲያን አገልግሎት የሰጡት ዋልተር እና ማርሴላ ኦህማን፥ ሶልማ በርግስተን ናቸው። ሚስዮኑ ከወረራው በፊት ያሰራቸውን ተቋማት ጣሊያኖች ሲወርሱ 18, 870 ፓውንድ ስተርሊንግ ካሣ ከፍለውት ስለነበር በድኅረ ነጻነት በቀድሞ ጣቢያውና ህንፃዎቹ ላይ ባለመብት አልነበረም። በጦርነቱ ወቅት ዶ/ር ላምቤ ወስደውት እንደነበር በሚገለጸው ያልተገባ አቋም መንስኤነት ለሌሎቹ የሚስዮን ድርጅቶች የተሰጠው ትብብር ለኤስ.አይ.ኤም ለጥቂት ዓመታትም ቢሆን ተነፍጎት ቆይቶ ነበር።[8]

ከጥቂት ዓመታት በኋላ ግን መንግሥት ከወራሪው የወረሳቸውን ተቋማት በሚያዚያ ወር 1939 ዓ.ም. ለሚስዮኑ መልሶ አስረከበ። ሚስዮናውያኑም በሶዶ ከተማ የተከራዩትን መኖሪያ ቤት ለቀው ሠፈራቸውን ኦቶና ጣቢያ አዛወሩ። ዋነኛው ሚስዮናዊ ሚ/ር ኦህማን የቤተ ክርስቲያን መሪዎችንና ጠረጴዛውን (ከፍተኛውን የመሪዎች ጉባኤ) በቀጥታና በተዘዋዋሪ የተቆጣጠሩት ከዚህ በኋላ ነው። በአደረጃጀትና በቤተ ክርስቲያን አሠራር፥ በሥነ ሥርዓት እርምጃና በምእመናን ዕድል ፈንታ ሁሉ የኦህማን አስተያየትና ውሳኔ ወሳኝነት ነበረው።

---

[8] . መንግሥቱ ኃይለ ማርያም አርአያና መዝገቡ ምትኪ ቢልልኝ (ትርጉም)፥ 1986ዓ.ም.ገጽ 232-233

ሚ/ር ኦህማን ከጣሊያን ወረራ በፊት በወላይታና በጎፋ ሚስዮናዊ አገልግሎት የሰጡ በመሆናቸው ከሕዝቡ ከባህሉ በይበልጥም ከቋንቋው ጋር በሚገባ ስለተዋወቁ በሚስዮኑና በአገሬው ምእመናን መካከል ድልድይ ሆኖ ለመሥራት ከእሳቸው የተሻለ ሰው ያን ጊዜ ለማግኘት አይታሰብም።

በተጨማሪም በጣሊያን ወረራ ምክንያት ከኢትዮጵያ ሲወጡ በወላይታ 48 የወንጌል አማኞች ብቻ ትተው እንደወጡ የሚዘነጉት አይሆንም። ሲመለሱ ግን ከ15,000 በላይ ምዕመናን እና አንድ መቶ አምሳ ያህል አጥቢያ ቤተ ክርስቲያናትን ማግኘታቸው የእግዚአብሔር ተዓምራታዊ ሥራ ቢሆንም በነፍሳቸው ተወራርደው ስላገለገሉት መሪ አገልጋዮች ይልቁንም ስለ አቶ ብሩ የነበራቸው አመለካከት ደርዝ የለቀቀ ነበር ለማለት የሚያስደፍሩ ብዙ ምክንያቶች ይጠቀሳሉ።

" በእስራኤል ውስጥ መሪዎች ስለመሩ፥ ሕዝቡም ነፍሳቸውን በፈቃዳቸው ስለሰጡ፥ እግዚአብሔርን አመስግኑ. . . ልቤ ወደ እሥራኤል አለቆች ነው፥ በሕዝቡ መካከል ነፍሳቸውን በፈቃዳቸው ወደ ሰጡት፤" (መሳ. 5፡1-9) ተብሎ እንደተጻፈ በነዚያ የመከራና የስደት ዓመታት እንደ አቶ ብሩ የመሳሰሉ ጠንካራ፥ ደፋርና ሁለመናቸውን ለጌታ ሥራ የሰጡ መሪዎች ባይኖሩ ኖሮ እንዲህ ያለ ውጤት ይገኛል ብሎ ማሰብ አስቸጋሪ በመሆኑ ሚስዮኑ ለእግዚአብሔር ምስጋና፥ ለአዛውንቶቻችን ሞገስ መስጠት ሲገባው ባህሉንና ውለታቸውን ለማገናዘብ ጊዜ ሳይወስድ በአቶ ብሩ ላይ ኅሊናዊ እንግልት መፍጠሩ ተገቢ አልነበረም የሚል አስተያየት ተደጋግሞ ይደመጣል።

በመሠረቱ በአቶ ብሩና በኤስ. አይ. ኤም. ሰዎች መካከል የአስተሳሰብ ልዩነት መኖሩ የታወቀ ቢሆንም እንኳን (ቅጽ አንድን ይመልከቱ) ጉዳዩ በትዕግሥት ቢያዝ መከፋፈልና-ህሊናዊ እንግልት ባልተከተለ ነበር።

ኦህማን አካባቢውን፥ ሰዎቹንና ቋንቋውን ማወቃቸው በሰጣቸው ድፍረት መሠረትም የሚከተለውን ርምጃ ፈጥነው ወሰዱ።

ሀ. አመራሩን ከአቶ ብሩ ዙሪያ በተኑት፡

ለ. ጠረጴዛውን ከአቶ ብሩ የመኖሪያ ቀበሌ ከዳሞት-ቦሳ ወደ ሶዶ አዛወሩት፤

በሌላ መንገድ በሚስዮኑ ዙሪያ ጠነጠኑት።

ሐ. ለማኅበር መሪዎች ልዩ የአመራር (?) ትምህርት

በመስጠት ወዳጃቸውንና የሥራ ባልደረቦቻቸውን አሳጡአቸው።

ይህ ሁሉ ተደማምሮ አቶ ብሩ ጠቃሚ ሰው ያለመሆን፡ ረብ የለሽ ስሜት ተጫናቸው። ከዚያ ሁሉ ውጣ ውረድ እና ውጤትም በኋላ አንገታቸውን ደፉ። ከወላይታ ማኅበር ተለይተውም ወደ ቀድሞ ወዳጆቻቸው ተመልሰው በወላይታ የሉተራን ቤተ ክርስቲያንን መሠረቱ።

ፔደርሰን የተሰኘውን ጸሐፊ በመጥቀስ ስቴፈን ግሬንስታት እንደዘገበው በድኅረ ነጻነት የገባው ኤስ.አይ.ኤም በወላይታ ቤተ ክርስቲያን ላይ የነበረው ተጽእኖ ከፍተኛ ሲሆን የአቶ ብሩን ሥልጣን ለመሸርሸር አስተዋጽኦ አድርጓል። ፔደርሰን የዳና መጃን እማኝነት በመጥቀስ እንደዘገበው" ከአቶ ብሩ አመራር የተለየነው ሚ/ር ኦህማን ስለለያየን ነው። ኦህማን ባይመጣ ኖሮ ግን እስካአሁን አንድ ሆነን በዘለቅን ነበር፡" ማለታቸውን መዝግቦታል።[9]

ይህ ብቻም አይደለም የኤስ.አይ.ኤም ጥላ ያላጠላበት ምንም ዓይነት የቤተ ክርስቲያን አስተዳደር፡ የልማት መዋቅር፡ የትምህርትና የሥልጠና እንቅስቃሴ ባለመኖሩ ከዓመታት በኋላ የተገለጠውን እውነት ቀስ በቀስ በየምዕራፉ እናየዋለን። ነገር ግን የአብዮት ጎርፍ በድንገት ሲደርስበት አንድ እንኳን ሁነኛ ዶክተር፡ አንድ እንኳን የሥነ መለኮት ምሑር፤ አንድ የሠለጠነ ማኅበራዊ መሪ፡ ወዘተ ለቤተ ክርስቲያን ሳይተካ ወይም ሳያሠለጥን እንዲሁ ጥሪቱን ለመንግሥት አስረክቦ የመሄዱ ምስጢር ከዚህና ይህን ከመሳሰሉት ተጽእኖ ውጤት መሆኑን አስታውሰን እናልፋለን።

---

[9]. Staffan, Grensted. 1995 p. 53

ለ. ከምባታና ሃዲያ ቤተ ክርስቲያን አንጻር

ሌላውን አብይ የወንጌል አውራጃ ከምባታና ሃዲያን በተመለከተ በድኅረ ነጻነት ሚስዮናውያን ወደ ቀድሞው ጣቢያቸው ወደ ዱባንቾ የደረሱት በሐምሌ ወር 1936 ዓ.ም. ነው። ዱባንቾ የከምባታ ወንጌላዊት ማእከል መሆን የጀመረችው ከወረራው በፊት ሲሆን በወቅቱ ከሰላሳ ሰዎች በላይ ለአምልኮ ሥነ ሥርዓት ይሰበሰቡ ነበር። ሚስዮናውያን ዳግም እንደተመለሱ ግን በመጀመሪያው ሰንበት ብቻ 350 ምእመናን ለአምልኮ ሲሰበሰቡ በማየታቸው እነ ዶ/ር ዊልሰንና ባለቤታቸው እንዲሁም ሌላው ሚስዮናዊ ዋር ሃኒከ ያልጠበቁት ምላሽ ሆኖላቸው ነበር። በ1937 ዓ.ም. መጀመሪያ ላይ የአጥቢያዎችን ብዛት ለማወቅ የተደረገው ጥናት ከ110 በላይ አጥቢያዎች እንደተተከሉ የምእመናኑም ቁጥር ከ10,000 በላይ እንደደረሰ አመላከተ። በቅጽ አንድ የታሪክ መጽሐፍ በሰፊው እንደተተረከው በጣሊያን ጦርነት ምክንያት በኦሞ ወንዝ ምዕራባዊ ዳርቻ በቀድሞው የከምባታና ሃዲያ አውራጃ ውስጥ በጠምባሮ አካባቢ የሰፈሩት የዳውሮ ኮንታ ስደተኞች በኦምስት አጥቢያ ቤተ ክርስቲያናት እየተገለገሉ ነበር።

ወንጌል በኃይል በሚሮጥበት በዚህ አፍላ ወቅት ቤተ ክርስቲያን የማይስሙ የማይሳለሙ፥ ታቦትና ካኅናት የሌላቸው ነገር ግን ክርስቲያኖች ነን የሚሉ የአገሬው ሰዎች እንደአሸን መፍላት ለሹማምንቱ አስተሳሰብ የስጋት ምንጭ ሆነ። ስለዚህም፤ በ1937 ዓ .ም. 30 የወንጌል አማኞች ያለ ፍርድ ታስረው ወደ አሰላ ወኅኒ ቤት ተላኩ። (በወቅቱ ከምባታና ሃዲያ በአርሲ ጠቅላይ ግዛት ስር ነበር) ስለጊዜው ሁኔታ አንድ ጸሐፊ ሲዘግብ እንዲህ ብሎ ነበር።

> *የከምባታ ወንጌላዊት የኢትዮጵያ ኦርቶዶክስ ቤተ ክርስቲያንን ጥምቀት አልተቀበለችም፥ ወይም ከኦርቶዶክስ ጋር ሲነጻጸር የዘመናት ዕድሜ ባለቤት አይደለችም፤ በከምባታ ወንጌላዊት ቀሳውስት የሉም፣ በአጭሩ ለኦርቶዶክስ ቤተ ክርስቲያን እንግዳ ነገር ነበረች። ለኦርቶዶክስ ቤተ ክርስቲያን መስፋፋትም ምናልባት እንቅፋት ልትሆን እንደምትችል ተገመተ። ምእመናኑም እንደጠላት ቆጠሩ። የተወሳሰበው የመሬት ስሪት፥ ባህላዊው ይፋ ጫና እና ኦርቶዶክስን*

ይፃረሩ ይሆናል የሚለው ስጋት የወንጌል አማኞች የሚከስሱበት ምክንያቶች መፈልፈያ (ምንጭ) ሆነ። [10]

ከላይ ከተገለጸው አንጻር በድኅረ ነጻነት ከከምባታ ወንጌላዊት ይልቅ የወላይታ ቤተ ክርስቲያን ነጻነት ለወዲያው ሳይታነቅ እስከ 1940ዎቹ መጀመሪያ ድረስ ዘልቋል።

ይህ የውጭ ግፊት ባየለበት በዚያ ወቅት በከምባታ ወንጌላዊት በአገሬው ሰዎች አነሳሽነት የተጀመረውን መደራጀት ከሚስዮናውያኑ እንደ ዋነኛ የሚታዩት ሚ/ር ካውዘር ከሞላ ጎደል የወላይታን ምሳሌነት እንዲከተል አደረጉ ። የከምባታ ወንጌላዊት ማኅበር "ሰባት" የሚለው አደረጃጀቷ ከአገርኛ ስያሜው በቀር ውስጣዊ ይዘቱ ከወላይታው ማኅበር እምብዛም ልዩነት አልነበረውም።[11]

ካውዘር ከኦህማን የሚለዩበት በስልት አፈጻጸም ላይ ብቻ ነበር። ኦህማን እንደገና ማደራጀቱን አቶ ብሩን በማግለል ሲጀምሩ ካውዘር ግን " ሦስቱ ትልቆች " ላይ አራተኛ በመሆን ተደርበው በመሥራት ነበር የኤስ. አይ. ኤምን አስተሳሰብ ከነባሩ የአገሬው ልማድ ጋር ለማጎዳኘት የሞከሩት። ካውዘር ወደ ከምባታና ሃዲያ ከሄዱ በኋላ እንደ አንድ ቤተ ክርስቲያን ሽማግሌ ማገልገል ጀምረው ስለነበር አባጎሌ፥ ሰብሮ፥ሽጉጤ "ሦስቱ" ሲባሉ እንደኖሩ ሁሉ ካውዘር ሲጨመሩ "አራቱ . . ." መሰኘታቸውን ስቴፋን ግራንስታት ጠቅሰታል።

ካውዘር ያለ ብዙ ቅሬታና እንግልት የከምባታ ወንጌላዊትን ማዕከል " ከሦስቱ " የመኖሪያ ቀበሌ ወደ ቦቢቾ አዛወሩ። ሥልጣኑን "ከሦስቱ" ዙሪያ አሳስተው በሚስዮኑ ዙሪያ አማከሉት። ከዚህ ሌላ ሚ/ር ቢችማን በተባሉ ሚስዮናዊ አነሳሽነት የተጀመረው የክርስቲያናዊ ሥነ ምግባር ጥያቄ ከቦቢቾ ማዕከል በስፋት መንጻባረቅ ጀመረ።

---

[10] . Ibid p. 49

[11] . Ibid p. 34

"ሦስቱ" ሽማግሌዎች በአጭር ጊዜ ውስጥ በካውዘር ትምህርትና ልምምድ ስለተቀረጹ ኤስ. አይ. ኤም. በድኅረ ነጻነት አጥብቆ ያንጸባረቀውን የመጥምቃውያንን አቋም አብረው ለማንጸባረቅ ቀዳሚ ሆኑ። በዚህ መካከል በተለይም የአገረሰብ መጠጥ የሆነውን "ቦርዴን" ስለመተው የተላለፈውን ውሳኔ የማይቀበሉ ሁነኛ የሚመስሉ የማኅበር መሪዎች ብቅ ብቅ አሉ። እነዚህ የማኅበር መሪዎች የበለጠ የአገሬውን ወይም "የባላገሩን ስሜት" የሚያስተጋቡና አነሳሳቸው ላይ በርካታ ደጋፊ ያሏቸው ስለነበሩ ብላቴናዋን ቤተ ክርስቲያን ለመጓተት አሳልፎ ሰጣት።

እነዚህ ሁነኛ የሚመስሉ አዳዲስ መሪዎች ከነባሮቹ የሚለዩበት ሌላው ነጥብ ከዱባንቾ ምእክልና ያፈነገጡ ለሚስዮናውያኑ ተጽዕኖም የማይመቹ መሆናቸው ነበር።እነዚህና ሌሎች ጉዳዮች ተጋግዘው ለከምባታ ወንጌላዊት መከፈልና ሉተራኖችም ክፋዮቹን አቅፈውን እና. . . ያልዘሩትን አጭደው የከምባታ ሲኖድስን ያቋቋሙትበትን አጋጣሚ ፈጠረ።

ሲዳማ

በተዘጋው -ዘመን

በኢትዮጵያ ቃለ ሕይወት ቤተ ክርስቲያን ታሪክ በኩር የሆነችው የሆማቾ አጥቢያ እንደሆነች በቅጽ አንድ የታሪክ መጽሐፍ በሰፊው ተተርኳል።

የጣሊያን ወረራ ጫናው እያየለ ከሰሜን ወደ ደቡብ በዘለቀበት ወቅት ከቱቲቲ(ጌዴኦ)እና ከሆማቾ ጣቢያዎች ተሰባስበው ይርጋዓለም ላይ በመገናኘት ወደ አዲስ አበባ ሲጓዙ ግንቦት 1 ቀን 1928 ዓ.ም. በከሴ በረሃ (ከአዋሣ ሐይቅ በስተ ሰሜን ምዕራብ፡ ከሲራሮ ደቡብ) በሽፍቶች ከተገደሉት ከሊፍ ሚሼል እና ቶም ዴቨር ጋር ከተገደሉት ሃያ ያህል ሰዎች መካከል ሦስቱ የሲዳማ ክርስቲያኖች እንደነበሩ ታውቋል።

አቶ ዲንጋማ ቢሊሶ፥ አቶ ዋጭፎ ሐንካርሱ አቶ የጡ ገለቱ የተባሉት ክርስቲያኖች ከሚስዮናውያኑ ጋር የተገደሉት በዚያ በጭንቅ ሰዓት በወንጌል ያገለገሉአቸውን ሰዎች ብቻቸውን ላለመተው አዲስ አበባም ለማድረስ ቆርጠው መንገድ በገቡበት ወቅት እንደነበር አንድ የሲዳማ ቤተ ክርስቲያን ታሪክ ረቂቅ ያረጋግጣል።

የሲዳማ ክርስቲያኖች ለሚስዮናውያኑ የነበራቸው ፍቅርና አክብሮት የተገለጠበትንም ሌላ አጋጣሚ ረቂቁ አመላክቷል። እንዲህ ነው፡-

ሚስዮናውያኑ የሲዳማን ቤተ ክርስቲያን እንዲለቁ ሲገደዱ ንብረታቸውን በሙሉ ለማጓጓዝም ሆነ ለመሸጥ ወይም በስጦታ ለመስጠት ፋታ አላገኙም ነበር። ይህንን በውል የተረዱት አቶ አዳማ ማራሣ የተባሉ የወንጌል አማኝ የቻሉትን ያህል እና ውድ የመሰላቸውን የሚስዮናውያኑን ንብረት ወደ ቤታቸው በማስባሰብ በመኖሪያ ቤታቸውም ውስጥ ጉድጓድ በመቆፈር እቃዎቹ ከአፈር ጋር እንዳይነካኩ በተለያየ ዘዴ በመጠቀም ጉድጓዱ ውስጥ ቀበሩ። በጉድጓዱ ትይዩ የሚተኙበትን አልጋ ሠሩ። ያደረጉትንም ሁሉ ለማንም ሳይናገሩ በምስጢር ያዙት። ከ12 ዓመታት ቆይታ በኋላ ሚስዮናውያን ወደ ሲዳማ ሲመለሱ አቶ አዳማ ማራሣ ሚስዮናውያኑን ወደ ቤታቸው ጋበዙ። አልጋቸውን በማንሣት ጉድጓዱን ቆፈሩ። የበሰበሰውን፥ የዛገውንም በመልካም ሁኔታ ያለውንም አስረከቡ። ይህም ለብዙዎች የማይረሳ የታማኝነት ምሳሌ ሆኖ እስከ ዛሬ ድረስ ይጠቀሳል።

ከወረራው ማክተም ስድስት ዓመታት በኋላ ሚስዮናውያን ወደ ሆማቾ ሲመለሱ ያጋጠማቸው ነገር እንደ ወላይታ፥ ከምባታና ሃዲያ ደስ የሚያሰኝ አልነበረም። ከመጀመሪያዎቹ ተጠማቂዎች መካከል አቶ ገነሜ እና አቶ ወሬራ ብቻ ሲቀሩ የተቀሩቱ ተጠማቂዎችና እና ያልተጠመቁም ብዙዎቹ በ1933 ዓ.ም. አካባቢ በተነሣው የተስቦ ወረርሽኝ አልቀው ነበርና። ይህም ለብዙዎቹ የቀድሞ አገልጋዮች ልብን በሀዘን የሚሰብር አጋጣሚ ነበር።

ድኅረ ነጻነት የሲዳማ ቤተ ክርስቲያን በአጠቃላይ ከአባሎቿ ቁጥር በሞት አደጋ መመናመን በተጨማሪም እንደሌሎቹ ቀዳማይ የወንጌል አውራጃዎች ኹነኛ የወንጌል ሰዉ በማጣት ልዩ መነቃቃትም ሆነ መስፋፋት ሳታስመዘግብ መንፈሳዊው በረከት እንደተዘጋባት እስከ 1938 ዓ.ም. ድረስ ዘለቀች። ከ1938-40 ዓ.ም. ባሉት ዓመታት በሆማቾ እንደገና በመሰባሰብ ጠንካራ ማኅበር የማቋቋም መሠረት በመጣል መደበኛ የአምልኮ መርሐ ግብር ማከናወን ተጀመረ።

ሚስዮናውያኑ በመስከረም ወር 1940 ዓ.ም. የሆማቾን ማዕከልነት ወደተሻለውና ስልታዊ ወደሆነው የአለታ ወንዶ ጣቢያ አዛወሩት። ልትከስም ጥቂት ቀርቷት የነበረችው የሆማቾ አጥቢያ እንደ ገና በ1941 ዓ.ም. የተሟሟቀ አምልኮ ጀመረች።

ከ10 ዓመታት በላይ ፈዛ የኖረችው አጥቢያ በአጭር ጊዜ ውስጥ ወደ ያናሴ፥ አርፌ፥ አልማቴ፥ ጉንዴ፥ ጨኮ፥ ኮፋቶ እና ሂዳ ተስፋፋች። እንደ ዘመን እኩዮቿ ቤተ ክርስቲያናትም ለመሰደድ፥ ለመታሰር ስለወንጌል ዋጋ የመከፈል ወግ ደረሳት።

የሲዳማ ቤተ ክርስቲያን በጣሊያን ወረራ ወቅትም ሆነ ከዚያ በኋላ ባሉት 5 ዓመታት ይህ ነው የማይባል መስፋፋት ባለማድረጓ እንደሌሎቹ ቀደማይ የወንጌል አውራጃዎች ከሚስዮናውያን ጋር የተያያዘ ዓይነተኛ ተግዳሮት ለወዲያው አላጋጠማትም። ሚስዮናውያን ከተመለሱ በኋላም እስከ 1950 ዓ.ም. ድረስ እንዲሁም 1957-1964 ዓ.ም. ያለው ጊዜ ታላቅ የወንጌል ሥራ ዘመን እና የቤተ ክርስቲያን መስፋፋት ዘመን እንደነበር በጊዜው የተተከሉት ከ200 በላይ አጥቢያ ቤተ ክርስቲያናት ቁጥር ምስክር ነው። ከ1950-1960 ዓ.ም. በኋላ ባሉት ዓመታት በማኅበር መሪዎችና ሚስዮናውያን መካከል አስተዳደራዊ በሆኑ ጉዳዮች ያለመግባባት በመኖሉበቱ መንፈሳዊው ነገር ቸል እንደተባለና መከፋፈልም እንደተፈጠረ ታውቋል። በውጤቱም 7 አጥቢያ ቤተ ክርስቲያናት ከእናት ቤተ ክርስቲያናቸው በ1964 ዓ.ም. ተገንጥለው ራሳቸውን ወደ መካነ ኢየሱስ ቤተ ክርስቲያን አስጠግተዋል። በተከታዩ የ1965 ዓ.ም. ካለፈው

የበለጠ መከፋፈል ሊፈጠር በቋፍ ላለ ሚስዮኑ የማይፈቅዳቸው የማኅበር መሪዎች በራሳቸው ጥያቄ ሥልጣናቸውን በመልቀቃቸው ችግሩ መቃለሉን የሲዳማ ቤተ ክርስቲያን ታሪክ ረቂቅ ያመለክታል። ከሌላ አንድ ዓመት በኋላ 1966 ዓ.ም. ግን በጋጣ ክፍለ ማኅበር ውስጥ ከነበሩት 100 ያህል አጥቢያ ቤተ ክርስቲያናት 52ቱ ተለይተው ወደ ሕይወት ብርሃን ቤተ ክርስቲያን መኮብለላቸው ታውቋል።

በሦስተኛ ጊዜ በ1973 ዓ.ም. ከ270 አጥቢያዎች 103ቱ (115 የሚሉም አሉ) ወደ ወንጌላዊት ቤተ ክርስቲያን መካነ የሉስ የመጎዳኘታቸውን ዝርዝር ታሪክ የቅጽ ሦስት መጽሐፍ አዘጋጅ ሰፋ አድርጎ ይተርከዋል።

5. ነባሩ የሃይማኖት ፖሊሲ

እንደ ኢትዮጵያ ባሉ የቆዩ ልማድ፥ ባህልና ወግ ባዳበሩ አገሮች ዘንድ ብሔራዊ ቅንዓትን ከሃይማኖታዊ ቅንዓት ለያይቶ ማየት እጅግ አስቸጋሪ ነው፡፡[1] ይህ ትረካ በሚያካትተው የዘመን ቅጽር ውስጥ የነበረችው ፊውዳላዊት ኢትዮጵያ እንዲሁ የሃይማኖት ፅናትና ኢትዮጵያዊ ብሔራዊ ኩራት የአንድ ሳንቲም ግልባጮች ነበሩ የሚያስብላቸው ብዙ ነጥቦች አሉ፡፡[2]

ክርስትና በኢትዮጵያ መስፋፋት የጀመረው በእነ አብረሃና አጽብሃ ዘመን ከቤተ መንግሥት በመሆኑ ሃይማኖቱን ብሔራዊ፥ ነገሥታቱን ደግሞ የአገር መሪና የሃይማኖቱ ጠባቂ አድርጎ መቁጠርና መቀበል ያልተጻፈም ሕግ ነበር ለማለት የሚያስደፍሩ ብዙ ምክንያቶች ይጠቀሳሉ፡፡

በኢትዮጵያ የዘውድ አገዛዝ ታሪክ ኦርቶዶክሳዊ ያልሆነ ንጉሥ ዙፋን ላይ ወጥቶ አያውቅም፤ ይህም እንዳይሆን እስከቀዳማዊ ኃይለ ሥላሴ ሥልጣነ መንግሥት ድረስ የአገሪቱ መንፈሳዊና ሥጋዊ የሕግ ሰነድ ሆኖ ሲያገለግል በኖረው "ፍትሐ ነገሥት" መሠረት የተከለከለ ነው፡፡ [3]

ይህም ብቻ አልነበረም፡፡ ከላይ የጠቀስነው ሰነድ ንጉሡ፡- በመንግሥቱ ዙፋን በተቀመጠ ጊዜ ከካህናት ወገን አምላካዊ መጽሐፍን ይጻፉለት፡፡ ከእርሱ ጋር ይኖር ዘንድ ባለዘመኑ ሁሉ እርሱን ያንብብ በማለት ነገሥታቱ ለመንፈሳዊ ጉዳዮች ደንታ ቢስና፥ ቸልተኛ ቢሆኑም ካኅናቱም ግድ እንዲኗቸው አበክሮ ያስገነዝባል፡፡[4]

---

1. Eyayu Lulseged. Why DoThe Orthodox Chrrstians In Ethiopia Identify Their Faith With Their Nation ? I E S , 1990. P. 3
2. Ibid p. 7
3. ፍትሐ ነገሥት፥ ገጽ 378 አንቀጽ 44 ቁጥር 1533
4. ዝኒ ከማሁ ገጽ 377 ቁጥር 1531

ንጉሡ አቡኑ እና ካኅናቱ (ከደረስጌ ማርያም ቤተ ክርስቲያን የተቀዳ ስዕል)

ከአራተኛ ክፍለ ዘመን የመጀመሪያ አጋማሽ አንስቶ ተንሰራፍቶ የኖረው መለኮታዊው የዘውድ አገዛዝ ክርስቲያን እንዲሆኑ የሚያስገድደው በዙፋን የሚቀመጡትን ነገሥታት ብቻ ሳይሆን ሥዩሞቻቸውንና (ሹማምንቱ) በግዛታቸው ስር ያለውን ሕዝብ ሁሉ ነበር። ፍትሐ ነገሥቱ በቁጥር 1551 ላይ "በነገሥታቱ ስም የተሠየሙ መጻሕፍት የተነገረም አለ . . . ይልና ቀጥሎ ባለው አንቀጽ በውጊያ ኃይል ስለሚያዙ ግዛቶች ነዋሪዎች እግዚአብሔር በእነርሱ ላይ ያሠለጠነህ ከሆነ ሃይማኖትህን በፊ ታቸው ተናገር። የሃይማኖታቸውንም እርግጠኝነት በእውነት ካገኘህ እንግዲህ ወንድሞችህ ናቸው። ይህ ባይሆን ግን ለገባርነትና ለአገልግሎት ባሮችህ አድርጋቸው፡" በማለት የማያወላውል ድንጋጌን ጥሏል። ከዚህም የተነሣ ከጥንት ጀምሮ ኢትዮጵያዊነትና ክርስትና የማይነጣጠሉ ሞክሼዎች ሆነው ዘመናትን ቆጥረዋል። በኢትዮጵያ የግሪክ ኮሚኒቲ ጳጳስ የነበሩት አቡነ ኒኮላስ እንደተናገሩት

"መንግሥትና ቤተ ክርስቲያን የአንድ መጽሐፍ ሁለት ፊት ናቸው፥ መጽሐፉም ኢትዮጵያ ነች" ማለታቸው ይጠቀሳል።[5]

መንግሥትና ቤተ ክርስቲያን እንደ አካልና ጥላ፥ እንደ ግራ እና ቀኝ እጅ፥ እንደመንኮራኩርና ሞተር ሆነው በአገሪቱ ሁለንተናዊ የሕይወት ገጽታ ላይ ገዝፈው ኖረዋል።

የሁለቱ ያለመለያየት እሳቤ የክርስትና ሃይማኖት የብሔራዊ ኩራት መለዮ ከመሆን አልፎ ክርስቶስን በሰቀሉት አይሁዶች ፈንታ ኢትዮጵያውያን ራሳቸውን በአዲስ ኪዳን እንደተመረጠ ልዩ ሕዝብ እስከመቁጠር አድርሷቸዋል።[6]

በኢትዮጵያ ረዥም የዘውድ አገዛዝ ታሪክ ሃይማኖታዊ ብሔረተኝነት ከፍተኛ ደረጃ የደረሰው በመካከለኛው ዘመን እንደነበር የታሪክ መረጃዎች ይጠቁማሉ።[7] በተለይም አፄ ዘርዓ ያዕቆብ በግዛቱ ውስጥ ሃይማኖታዊ ብሔረተኝነትን ወይም በሥልጣኑ ስር ያሉ ሁሉ የነጠሩ ኦርቶዶክሳውያን እንዲሆኑ ከየትኞቹም ነገሥታት ይልቅ ጥረት ያደረገ ንጉሥ[8] የመሆኑን ያህል መጠን ያለፈው ቅንዓቱ በተቃዋሚዎቹ ላይ ኢሰብዓዊን ቅጣትን እንዲፈጽም ጎሊናዊ ሚዛኑ እስኪዛባ አድርሶታል። " አገራችን ኢትዮጵያ በምሥራቅም ሆነ በምዕራብ በአረማውያንና ሙስሊሞች ተከባለች " በማለት የሚብከነከነው ዘርዓ ያዕቆብ የሕዝቡ ሃይማኖታዊ ፍጽምና መበላሸት በዙርያው ያሉትና ክርስቲያን ያልሆኑ ሕዝቦች የአነዋኗር ዘይቤ ተጽእኖ እንደሆነ አድርጎ፥ ይገምት ነበር።[9] በተጨማሪም በሰፊ ግዛቱ ውስጥ ያለችው ቤተ ክርስቲያን በአረማውያን መካከል ሁነኛ አስተዋጽኦ ገና እንዳላደረገችም ተገንዝቦ ነበር።

---

[5] .Aymro W. A. and Motovu. 1974 P. 113
[6] .Markakis, John. Ethiopia Anatomy of a Traditional Polity. 1974. p. 29, 30
[7] . Ibid p. 5
[8] .Taddese Tamrat. Church and state in Ethiopia. 1972 p. 231
[9] Ibid p.231-232

እንዲህ ዓይነቱ አስተሳሰብ የዘርዓ ያዕቆብ ብቻ ሳይሆን ከእርሱም በፊት ከእርሱም በኋላ የነበሩት ነገሥታት የሚያራምዱት የሃይማኖት ቀናዒነትና የብሔራዊ ስሜት ቅይጥ ዓላማ ነው። ነገሥታቱ ከድንበራቸው ውጭ ከሌሎች ሃይማኖቶች የሚመጣባቸውን ተግዳሮት ብቻ ሳይሆን በኦርቶዶክስ ቤተ ክርስቲያን ውስጥ እንኳን የሚነሱትን ሥነ መለኮታዊ አተካራዎች የሚያስተናግዱትና የሚዳኙት ለአገር አንድነት ካለው ጠቀሜታ አንጻር ነው። አፄ አምደ ጽዮንና አፄ ዘርዓ ያዕቆብ ለአባባሉ ተጠቃሾች ናቸው።[10]

በተለይም አፄ ዘርዓ ያዕቆብ ከመንገሡ በፊት በምንኩስና የኖረ እና ከዘመን ተጋሪዎቹ ያላነሰ መንፈሳዊ እውቀት የነበረው እንዲሁም ቤተ ክርስቲያኒቱን በሚገባ ያደራጀ ቢሆንም[11] መንፈሳዊ ቅንዓቱ በነዳው መጠን ምን ያህል ንጹህ ደም እንዳፈሰሰ በታሪክ መጻሕፍት ተተርኳል።

የሃይማኖት ወጥነትና መስማማት ለብሔራዊ መንግሥት የጥንካሬ ምንጭ እንደሆነለት ሁሉ ሃይማኖታዊ አተካራዎችም ለአስከፊ የርስ በርስ ጦርነት፥ ለመንግሥት ግዛት መከፋፈል፥ የአገሪቱ አንድነት መበታተንም ምክንያት እንዳይሆኑ ነገሥታቱ የተለየ ትጋት ማሳየታቸው የአገሪቱ የረዥም ዘመን የመንግሥት ታሪክ ሳይቋረጥ እንዲቀጥል ካላቸው ጽኑ ግንዛቤ መለየት አይቻልም የሚሉ ብዙዎች ናቸው ።

በቆየው የነገሥታቱ ልማድ በዙፋን የተቀመጠው ሁሉ የቤተ ክርስቲያን ጠባቂም ጭምር ስለነበር አገርን በቀና አስተዳደር በልማት ጎዳና ከመምራት ጎን ጥቃቅን በሆኑ ሃይማኖታዊ የአመለካከት ልዩነቶችን ለመዳኘት ጊዜያቸውንና ጉልበታቸውን ሲያጠነፍፉ በአገሪቱ ታሪክ ለረዥም ዘመን የቆየው ማእከላዊ መንግሥት መዳከም ውጤት የሆነው የዘመነ መሳፍንት መፈረካከስ ተከትሎ አስከፊ ጠባሳ ጥሎ ማለፉም አይዘነጋም። አንድ የታሪክ ሰነድ እንደሚያብራራው የአገሪቱ አንድነት

---

[10] Ibid p. 208 and Eyayu Lulseged. I E S p.5
[11] .Aymro W.A. and Motovu. 1974 p.6

ፈጽሞ አደጋ ላይ የወደቀበትን የዘመነ መሣፍንትን ሁኔታ ከፉኛ ያባባሰው፡- ሥነ መለኮታዊው አታካራ ከዙፋኑ ዳኝነት አልፎ በየጠቅላይ ግዛቱ መሣፍንት እጅ በመውደቁ ጭምር ነው።[12] የአንዱ ክልል መስፍን የሌላውን ሥልጣንና ግዛት ለመጠቅለል ሲነሳ ከጎላው ያለችውን ቤተ ክርስቲያን አስተምህሮ አራማጆችንም አብሮ ጠቅልሎ ድሉን አስተማማኝ ለማድረግ መጣሩ አይቀሬ ነውና ።[13]

ከሰባ ዓመታት በላይ የዘለቀውን ዘመነ መሣፍንት ዳግማዊ አፄ ቴዎድሮስ በአድካሚ ጦርነት ካሳረጉት ወዲያ የቤተ መንግሥቱን ብቻ ሳይሆን የቤተ ክኅነቱንም አሐዳዊነት ለማረጋገጥ ታጥቀው ተነሥተው ነበር።[14] የታሪክ ምሑራን እንደሚሉት ከቴዎድሮስ ዓላማዎች አንዱ ለሁለት መቶ ዓመታት ያህል ሕዝበ ክርስቲያኑን ሲያምስ የቆየውን የአስተምህሮ ልዩነት አስወግደው ለቤተ መንግሥት ጠንካራ አጋር መሆን የምትችል ጠንካራ ቤተ ክኅነትን መመሥረት ነበር።[15] የሃይማኖት አሐዳዊነት ለመንግሥታቸው ጥንካሬ እንደሚሆን አጥብቀው የሚያምኑት ቴዎድሮስ ምንም እንኳን የኦርቶዶክስ ካኅናትን " አረግራጊ፥ አቴና ወጊ፥ ወገቡን ሰባቂ እያሉ" ቢያናንቋቸውም በግዛታቸው ውስጥ የብሔራዊት ሃይ ማኖት ተከታይ (ኦርቶዶክስ) ያልሆነ ሰው ሁሉ ክርስቲያን እንዲሆን አለዚያም አገራቸውን ለቆ እንዲወጣ አዋጅ አስነግረው እንደነበር ኮልክ (caolk) የተባለ ጸሐፊ ዘግቧል።[16]

አፄ ዮሐንስም ቢሆኑ ለሃይማኖት አሐዳዊነት የማያወላውል አቋም ነበራቸው። በመቅደላ የዳግማዊ ቴዎድሮስ እስረኛ የነበሩትና በኋላም በጀኔራል ናፒዬር በሚመራው የእንግሊዝ ጦር ነፃ ከወጡቱ ሚስዮናውያን ቤንደር እና ሜየር የሚባሉት ኢየሩሳሌም ከደረሱ በኋላ ሚስዮናዊ ተልእኳቸውን ለመወጣት ዳግመኛ ወደ ኢትዮጵያ መጥተው ነሐሴ 2 ቀን

---

[12] .Eyayu Lulseged. I E S p.5
[13] .Ibid
[14] . ባህሩ ዘውዴ፥ 1989፥ ገጽ 35
[15] .ዝኒ ካማሁ ገጽ 36
[16] . Coalk 1972, p. 6

1861 ዓ.ም. አፄ ዮሐንስን ባነጋገሩበት ወቅት ንጉሡ የሰጧቸው መልስ ለአባባሉ ምስክር ነው።

ሁለቱ ሚስዮናውያን የእንግሊዝ መጽሐፍ ቅዱስ ማኅበር መልዕክተኞች በመሆን በአድዋ ሰፍረው ቅዱሳት መጻሕፍት ማሰራጨታቸውን እንዲያቆሙ ንጉሡ ግሳጼ ጭምር ቃል ሲሰጡአቸው እንዲህ ነበር ያሏቸው፡-

ለራሳችን ያለን ሰለሚበቃን ማንኛውንም መጽሐፍ እንዳታመጡ። መጻሕፍት የጥል መቆሰቆሻዎች ናቸው። . . . በአገሬ ውስጥ ከናንተ ዘንድ የሚመጣን መጽሐፍ ቅዱስም ሆነ መምህር አልፈልግም ። አቡኑ የእኛ መምህርና አባት ናቸው፥ እሳቸውን ለማስመጣት (ከግብፅ) ልኬአለሁ። እናንተ በዚህ ምንም የምትሠሩት የለም።[17]

ከአሥር ዓመታት በኋላ አፄ ዮሐንስ ሌሎች ሁለት የስዊድን ሉተራን ሚስዮን አባሎች በሰማራ(ደብረታቦር) ተቀብለው ባነጋገሩበት ወቅት የተናገሩትን ጣሊያናዊውን ዘጋቢ ጎስታቮ ቢያንቺን በመጥቀስ ሪታ ፓንክረስት እንደመዘገቡት የአፄው ምላሽ ከፊተኛውም ጠብሰቅ ያለ ነበር።

ሚስዮናውያኑ በጎንደር ትምህርት ቤት ለመክፈት ያላቸውን ዓላማ በመግለጽ ንጉሡን ፈቃድ በጠየቁበት በዚያ ወቅት ንጉሡ፡- " መልካም ነው ለመሆኑ እኔ በልቤ የምመኘውን እናንተም (በአገራችሁ) እንደምትሠሩት የጥይትና ጠብመንጃ ሥራ የሚማሩላችሁ ተማሪዎችን አገኛችሁን?" በማለት ጠየቁአቸው። ሚስዮናውያኑም" እኛ የምናስተምረው ሂሳብ፥ ማንበብና መጻፍ በተለይም ደግሞ ሃይማኖትን ነው፤" በማለት መለሱ፥ ንጉሡ አጥባቂ ሃይማኖተኛ ስለሆኑ ፈቃድ እንደማይነሷቸው በመገመት ያመጡትን የአማርኛ ትርጉም ወንጌል እያሳዩአቸው። ንጉሡ

---

[17]. Rita, Pankhurst. Observation on a Letter from Emperor Yohannes iv To the Protestant Missionary Martin Flade. I F S 1994. p.233

ነገሥቱ ግን "እንዲያስ ከሆነ አልፈልጋችሁም! ነገውኑ ከአገሬ መውጣት ትችላላችሁ!" ነበር ያሏቸው፡[18]

ጌርሃርድ ሮልፍ የተሰኘ ጀርመናዊ ከላይ የተጠቀሰውን ታሪክ በተለየ መንገድ እንደዘገበው የጻፉት ሪታ ፓንክረስት የሁለቱን ሚስዮናውያንና የንጉሡን ንግግር ወደ እንግሊዝኛ ተርጉመውታል። የዚያን ዘመን መሪዎቻችን ግንዛቤና ሃይማኖታዊ ቅንዓት በህሊናችን ለመሳል ስለሚያግዘን ወደ አማርኛ እንደሚከተለው መልሼዋለሁ።

" በእውነት ስለምን ጉዳይ ነው የመጣችሁት ?"

" ግርማዊነትዎ የክርስትና ሃይማኖትን ለማስተማር ይፈቅድልን ዘንድ መጣን "

" እኛ እኮ ሁላችን ክርስቲያኖች ነን "

" ክርስቲያኖችን ለመስበክ (ለመለወጥ) ሳይሆን ፈላሾችን ብቻ ለመስበክ መጣን "

" ለመሆኑ በስዊዲንና በአውሮፓ አይሁዶች በጭራሽ የሉምን ?"

" በእርግጥ አሉ፥ እነሱን ፥ለማሳመን (ለመስበክ) ደግሞ በቂ አገልጋዮች በዚያ አሉ "

" ወደዚች አገር እንዴት መጣችሁ? በየት በየት አገር (ስንት አገሮች) አቆራርጣችሁ መጣችሁ?"

" በአውሮፓ አልፈን በግብፅ በኩል መጣን"

" እናሳ ግብፆች ሃይማኖታቸው ምንድነው"

" የመሃመድ ተከታዮች ናቸው "

አይ ! ሁላችን ክርስቲያን በሆንበት ወደ አበሻ አገር ከመምጣት ይልቅ እዚያው ሆናችሁ ግብፆችንና ቱርኮችን በሰበካችሁ በተሻላችሁ ነበር። ከሁሉም በላይ ፍልስጤምና ኢየሩሳሌም ክርስቲያኖች ይሆኑ ዘንድ ጌታችን የተወለደባትና የተሰቀለባት ምድር በወንጌል መድረስ በተገባችሁ ነበር፡[19]

---

[18] .Ibid p. 234

[19] .Ibid p.234-235

አውሮፓውያንን ሁል ጊዜ በጥርጣሬ የሚመለከቱት አፄ ዮሐንስ ሚስዮናውያንን "ክርስቲያኖችን ክርስቲያን ለማድረግ ስለምን ይለፋሉ? ማለታቸውም ተመዝግቧል።[20] በዚህም ለእርሳቸው ከሕዝባቸው ከኢትዮጵያውያን በቀር ሃይማኖተኛ ማሰብ ከቶም አልተቻላቸውም ነበር። ነገር ግን ከሰሜን ኢትዮጵያ ደጋማ ቦታዎች ውጭ በምዕራብና በምሥራቅ ቆላዎች በመሐል አገር እምብርትና እንዲሁም ምሥራቅና ምዕራብ ጫፎች ያሉትን አረማውያንና ሙስሊሞችን የዘነጉ ይመስላል። በንግሥናቸው የመጀመሪያ ዓመታት በአገራቸው ውስጥ ካሉት ሙስሊሞችና አረማውያን ይልቅ የጎረቤት አገሮች ሙስሊም መሆን ያስጨነቃቸው አፄ ዮሐንስ ስለ ከሃዲ ኢስማኤል ለእንግሊዛዊው ፍላድ የነገሩትን ሪታ ፓንክረትስ በመጥቀስ፡-

ለግብፁ እንደራሴ ንገረው፡-እኔ ርስቲያን ስለሆነኩ ከሙስሊም ጋር ወዳጅነት አልፈልግም። የአገሬ ድንበር ኬላ ኢየሩሳሌም ነው። አበሻን በሥልጣኔ ስር ሳውላት ጠላቶቼንም ከደመሰስኩ በኋላ ወደ ግብፅና ኢየሩሳሌም እዘምታለሁ ማለታቸውን መዝግበውታል ።
21

ፍላድ፡ ሚስ ቫልቦርክ እስትቻርን እና ሚስተር ፔር እስትቻርን

---

[20] Ibid 235
[21] .Ibid 238

አፄ ዮሐንስ ንጉሠ ነገሥትነታቸውን የሸዋው ንጉሥ ምኒልክ ካወቁላቸው (ከገበሩላቸው) በኋላ ከጎንደር የመንግሥት ምእክልና ዘመን ጀምሮ በኦርቶዶክስ ቤተ ክርስቲያን ውስጥ በየጊዜው እያገረሸ ነገሥታቱን፥ መሣፍንቱን፥ ካኅናቱንና ሊቃውንቱን ሲያጣላና ሲያከራክር የነበረውን የካራ፥ የጸጋ፥ የቅባት አስተምህሮ እልባት ለመስጠት ቆርጠውና ከምኒልክ ጋር ቀጠሮ ይዘው በቦሩሜዳ (ወሎ) ግንቦት 21 ቀን 1870 ዓ.ም. ጉባኤ መቀመጣቸው በአገሪቱ ውስጥ የሃይማኖት አሃዳዊነት ብቻ ሳይሆን የአስተምህሮም ወጥነት እንዲኖር የነበራቸውን ጽኑ ፍላጎት ያሳያል። አንጋፋው የታሪክ ተመራማሪ አቶ ተክለጻድቅ መኩሪያ እንደሚሉት

"በንጉሥ ምኒልክ ዘንድ የሃይማኖቱ ጉዳይ በቸልታ ሲታይ በአፄ ዮሐንስ ዘንድ ግን ምቅ ብሎ ይታይ ነበር።" [22]

ጎንደርና ትግራይ የተዋሕዶ ተከታዮች የሚበዙበት አገር ስለሆነም በቅርባቸው ያሉት ጸጋዎችን ዮሐንስ ክፉኛ ያሳድዱ ነበር። በሌላ በኩል በመቀሌ በአፄ ዮሐንስ ዘንድ ሊወነጀሉ የተመደቡት የጸጋ መሪዎች በሸዋ በምኒልክ ቤተ መንግሥት ውስጥ ከዋናዎቹ አማካሪዎች ተርታ የሚቆጠሩ ነበሩ። በዚህ አንጻር በሸዋ ውስጥ የተዋሕዶ ተከታይ በመሆናቸው ወደ ጎንደርና ትግራይ በስደት ሄደው የአፄ ዮሐንስን ሞገስ አግኝተው የሚኖሩም ነበሩ። የሁለቱም ስደተኛ ወገኖች ንጉሡንና ንጉሠ ነገሥቱን አጅበው ቦሩሜዳ ላይ መገናኘታቸው ሌላው የሚያስገርም የታሪክ አጋጣሚ ነው።[23]

ጸሐፊ ትእዛዝ ገብረ ሥላሴ የቦሩ ሜዳን የሃይማኖት ጉባኤ እና የሁለቱን ወገን አስተምህሮ በዝርዝር ለመዘገብ እንዳቃታቸው ሲናገሩ " ምሥጢሩም ብዙ ነው ነገር ግን ሊጻፍ አይቻልምና ቀርቷል፥ " [24] ካሉ በኋላ የተዋህዶዎችን ማሸነፍ ለአሐዳዊት ቤተ ክርስቲያንም የእስከዛሬ ጥንካሬ በወቅቱ የተሰጠውን ፍርድ ሲያትቱ፡-

---

[22] .ተክለ ጻድቅ መኩሪያ፥ 1982፥ገጽ 197

[23] .ዝኒ ከማሁ ገጽ 198

[24] .ጸሐፊ ትዕዛዝ ገብረ ሥላሴ፥ታሪክ ዘመን ዘ ጎንደር ምኒልክ 1959 ገጽ 89።

"በዚህ ጊዜ ኢትዮጵያ ያንድ የቅዱስ ማርቆስ ዕጣ ናትና መላውም ሁለት ልደት በተዋሕዶ ከበረ ይበል እንጂ ሶስት ልደት የጸጋ ልጅ ይሰደድ፥ ሲያስተምር ቢገኝ ይቀጣ ብለው አዋጅ ነገሩ፤ ብለዋል"።[25]

በጉባኤ ከተረቱትም መካከል እነዙር አምቤ እንግዳ የሚባሉት የጸጋ ተከታዮች የአካል ቅጣት ደርሶባቸዋል። የአንዱ አስተምህሮ መግነን ለሌላው የመከራ ቀን ቆጠራ መነሻ መሆኑ አሳዛኝ ነው። ለአሀዳዊት አገርና ለአሀዳዊት ቤተ ክርስቲያን የማይጎረብጥ መደላድል ለመፍጠር በኦርቶዶክስ እምነት ውስጥ የሚነሱትን የአስተምህሮና የአመለካከት ልዩነቶች ከላይ በተጠቃቀሱት መልክ ሲያስተናግዱ የኖሩት ነገሥታት ከመቶ ዓመታት ወዲህ ያበበውን የፕሮቴስታንት ሃይማኖትና ተከታዮቹን በበጎ ይመለከቱታል ብሎ ማሰብ መቼም አስቸጋሪ ነው። ስለዚህም ዘመን እና ከዚያም ወዲህ በወንጌል አማኞች ላይ የደረሰውን ስደት የዘመናት ልማድና እሳቤ ድርብርብ ውጤት እንጂ ድንገተኛ ስሜታዊነት ያስከተለው አደጋ አስመስሎ ያለመመዘኑ ወይም እንደልዩ አጋጣሚ አጋኖ ያለመመልከቱ አግባብነት አለው።

ከቦሩ ሜዳ የሃይማኖት ጉባኤ በኋላ በ1870 ዓ.ም. አገሬው ሙስሊም ሁሉ በክርስትና እንዲጠመቅ አዋጅ ወጣ ። በተለይም የወሎ ሙስሊም የሆነ ሁሉ በጭቃ ሹምና በመልከኛ በግድ እየተነዳ በየአቅራቢያው ቤተ ክርስቲያን ያለውዴታው እንዲጠመቅ ተደረገ።[26] ጸሐፊ ትዕዛዝ ገብረሥላሴ የማጥመቁን ሂደት አለሳልሰው በሚከተለው ዓይነት መዝግበውታል።

ከዚህ በኋላ ሁለቱ ነገሥታት እስላሙን ሰብሰበው እንዲህ አሉ። እግዚአብሔር በቸርነቱ ሁለታችንን በፍቅር አንድ ካደረገን ሐዋርያህ እኛ ነን፤ ቀደም በግራኝ ጊዜ በጭንቅ ሃይማኖት ጠፉ እንጂ የክርስቲያን አገር መሆኑን ታውቀዋለህ። አሁንም እስላምም . . . ጋላም በክርስቶስ ስም እመን፥ ተጠመቅ፥ ክርስቲያን

---

[25]. ዝኒ ከማሁ ገጽ 92

[26]. ተክለ ጻድቅ መኩሪያ 1982 ገጽ 200

ሁነህ ምግባር ብትሠራ ይህን ዓለም ትገዛለህ፥ ኋላም መንግሥተ ሰማያትን ትወርሳለህ ፣ብለው አዋጅ ነገሩ፡፡[27]

የዳግማዊ ምኒልክ ማኅተም

በአዋጁ መሠረትም ከወሎ መኳንንት መካከል አባዋጠውን ንጉሥ ምኒልክ፥ ይማም መሐመድ ዓሊን (አባ ሰይጣን) አሄ ዮሐንስ ክርስትና አነሷቸው፡፡ ተራው ሕዝብ ግን ብዙ እንግልት፥ ስደትና መከራ ወረደበት፡፡ እምቢተኛ የሆነው አፍንጫው እየተፎነነ ምላሱ እየተቆረጠ የጭካኔ ቅጣት ተቀበለ፡፡ የፈራው ክርስትና ተነሣ፡፡ የቀረው አገሩን ጥሎ የአሄ ዮሐንስ ሥልጣን ወደ ማይደርስበት የጠረፍ ግዛቶችና ወደ ጎረቤት አገሮች ተሰደደ፡፡ "በዚህ ጊዜ ነው አንዳድን የወሎ፥የዋጆራት፥ የራያና የአዘቦ እስላም ባላባቶች ወደ ሱዳን በስደት ሄደው ከሃይማኖት ወገኖቻቸው ጋር ተደባልቀው በአሄ ዮሐንስ ላይ ሲያሴሩ የቆዩትና በመጨረሻም በ1881 ዓ.ም. በመተማ ጦርነት ሊበቀሏቸው የቻሉት፡፡" [28]

በዚህ አንጻር የሃይማኖት አሐዳዊነት ለመንግሥቱ የጥንካሬ መደላድል የመሆኑን ያህል ያለአግባብና በግድ በሕዝብ ኅሊናዊ ነጻነት ላይ ሲጫን ግን ለሕዝብና ለአገር መበታተን ዋነኛ መነሻም መሆኑን እንደገና ልናጤን እንገደዳለን፡፡

---

[27] . ጸሐፊ ትዕዛዝ ገብረ ሥላሴ ገጽ 1959፥ገጽ 92

[28] . ተክለ ጻድቅ መኩሪያ 1982፥ገጽ 200

በሃያኛው ክፍለ ዘመን መባቻም እንኳን የሃይማኖት፥ የአገር እና የዙፋን አህዳዊነት[29] እሳቤ ሳይነዋወጥ ነበር የቀጠለው። ለረዥም ዘመናትም የሦስቱን ኅብር ለመጠየቅ (ለመገዳደር) መለኮታዊ ትእዛዛትን መጋፋት እንደሆነ ተደርጎ ይቆጠር ነበር።

ኢትዮጵያ ባቀፈቻቸው አያሌ ብሔረሰቦች፥ ጎሳዎች፥ ነገዶች እንዲሁም እምነቶችና ልማዶች ላይ ያለመከልከል ለመሰልጠን ከሦስቱ ውስጥ የትኛውም መነካት መተንኮስ የለበትም። ሃይማኖቱ ከተናደ ስለሞናዊው ዙፋን ይናጋል፥ አልጋው ሲነቃነቅ፥ በአገር ሁሉ ሥርዓተ-አልበኝነት ይነግሥበትና ምድሪቱ በየጎጡ መሣፍንት እና ጎሠኛ ትሸነሸናለች። ይህ የሚሆነው ደግሞ ሃይማኖት ቸል ተብሎ ዓለማዊነት ሲያይል ብቻ ሳይሆን ነገሥታቱ ራሳቸው በሃይማኖት ስንክሳር ተዘፍቀው ዓለማዊውን የአገር አስተዳደር ጉዳይ ሲዘነጉትም ጭምር ነው።

የ1923 ዓ.ም. ሕገመንግሥት ከአረቀቁትና የዘመኑ ዘመናዊ ትምህርት ከዘለቃቸውና እና ተራማጅ አስተሳሰብ ካላቸው ሰዎች መካከል በጅሮንድ ተክለ ሐዋርያት በዘመነ መሳፍንት ዋዜማ የነበሩትን የጎንደር ነገሥታት አጥባቂ ሃይማኖተኝነትን ሲተቹ፡-

> *እነዚህ የጎንደር ንጉሦች የባላገርን ትዳር ለማሻሻል ስላልተጉ በካጎን ተመርተው የወታደር ኃይላቸውንም በጣም ስላዳከሙ፥ ከጦርነትም ከሃይማኖትም ከርከር የተነሣ ስምምነት ስለጠፉና መተላለቅ ስለበዛ ጸጥታው ታጣ፤ አገሩም ጠፍ ሆነ፤ ኢትዮጵያም እንደዚህ በመንፈሷም በትዳሯም ስለተገነጣጠለች አንድነቷ ወደ መፍረሱ አዘነበለ። . . . በጎንደር ንጉሦች ስንፍና በመሣፍንቶች ተቃዋሚነት ፈርሶ የነበረው የኢትዮጵያ አንድነት በቴዎድሮስ ብርታት ተመልሶ ተገጣጠመ፥*[30]

ካሉ በኋላ በ1923ቱ ዓ.ም. ሕገመንግሥት ውስጥ ሃይማኖት የሚኖረውን ሥፍራ ሲያመላክቱ፡-

---

[29]. Markakis. 1974 p.30

[30]. ብላቴን ጌታ ማኅተመ ሥላሴ፥ ዝክረ ነገር1962 ገጽ 826፥830-831

ባንድ መንግሥት ውስጥ የሚኖር ሕዝብ በአእምሮውና በመንፈሱ አንድ ዓይነት የተከተከተ የሆነ እንደሆነ የተዋዋደ (የተዋሃደ) ይሆናል እንጂ አንድነቱ አይፈርስም። ስለዚህ ለመንግሥቱ ጥሩ መሣሪያ ለመሆን የታመነ ይሆናል። በአእምሮውና በመንፈሱ የተለያየ የሆነ እንደሆነ ግን ሐሳቡ አይገጣጠምምና ማንኛውንም ሥራ ለማከናወን መሣሪያነቱ የታመነ አይሆንም። ማንኛውም መንግሥት በሃይማኖት ረገድ በሀገሩ ውስጥ አንድ ዓይነት ስብከት እንዲጋነን መጣጣር ነው እንጂ ብዙ ዓይነት ስብከት እንዲደረግ መፍቀድ በጣም ስህተት ይሆንበታል፤

በማለት የአፄ ኃይለ ሥላሴ ኢትዮጵያ ከነባሩ መንገድ ላፈነገጠ ሃይማኖትና ስብከተ ወንጌል የተዘጋች እንድትሆን ተማጥነዋል። የንጉሠ ነገሥቱን ተግባራዊ ምላሽ ደግሞ ቀጥሎ ባሉት ገጾች እናየዋለን።

አፄ ኃይለ ሥላሴና ሚስዮናውያን

የቴዎድሮስን፥ የዮሐንስንና የምኒልክን የሃይማኖት አያያዝ በመጠኑም ቢሆን ዘርዘር አርገን አይተነዋል። ከምኒልክ እልፈት እስከ ኃይለ ሥላሴ መነሣት ድረስ ግን አገሪቱ ያጋጠማት የሥልጣን ባዶነት ከሃይማኖታዊ ፖሊሲ አንጻር መገምገም ያዳግታል። ሽዋዎች ኢያሱን ከሥልጣን ለማንሳትና ተፈሪ መኮንን ወደዙፋን ለማምጣት ካጣቀሷቸው ክሶች አብዛኛዎቹ ከሃይማኖት ጋር የተያያዙ ቢሆንም ውንጀላው ለፖለቲካው ሥልጣን ጥያቄ መነሻ እንጂ ከሃይማኖታዊ ቅንዓት ብቻ የተነሣ ለመሆኑና ለሐቀኝነቱ መሠረት እንዳልነበረው ዙነኛ ምሑራን ያረጋግጣሉ።[31]

የዳግማዊ ምኒልክን ሰፊ ግዛት፥ በርካታ የዳር አገር አረማውያንን፥ አያሌ ሙስሊም ጠቀስ ብሔረሰቦችን የተረከቡት አፄ ኃይለ ሥላሴ የቀደሙትን ነገሥታት የሃይማኖት ፖሊሲ ሙሉ ለሙሉ አልሻሩትም ነበር። እንዲያውም በአንዳንድ ሁኔታዎች ፈጽሞ ያጠናከሩት ቢሆንም ክርስቲያን ያልሆነውን ሕዝባቸውን ግን እሰረው፥ ፍለጠው ሲሉ አልተገኙም።

---

[31] . ባህሩ ዘውዴ፥1989 ገጽ 133

ቀዳማዊ ኃይለ ሥላሴ በብዙ አንጻር የጥንታዊቷ እና የአዲስቱ ኢትዮጵያ ኬላ ምልክት እንደመሆናቸው ከሳቸው በፊት የነበረውን ሃይማኖታዊ መርኖ በሕግና በደንብ በማዋቀር አድሰው(ገርተው) እንደሚመቻቸው አርገው መቅረጽ የጀመሩት ገና በአልጋ ወራሽነታቸው ወቅት ነበር። በግለ ታሪካቸው የሚከተለውን አስፍረዋል፡-

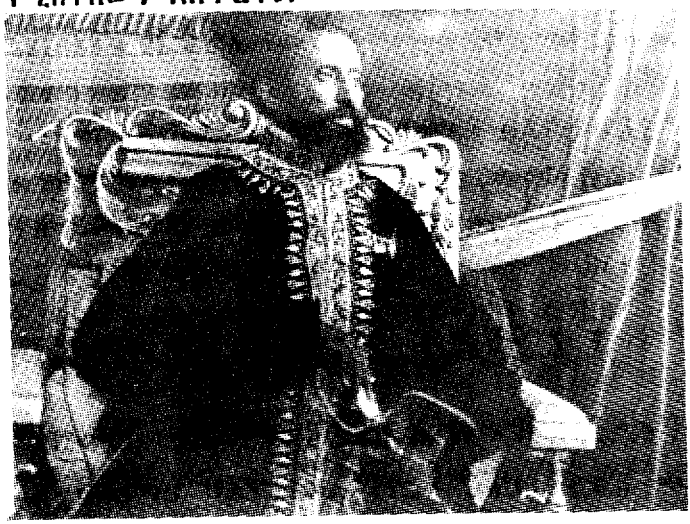

ከቀድሞ ዘመን ጀምሮ የኢትዮጵያ ነገሥታት ለመንግሥቱ ሥራ ሁሉ አላፊ እንደመሆናቸው ለቤተ ክኅነቱም ሥራ አላፊነት አለባቸው . . . ለመሾምና ለመሻር ሥራቸውንም ለመቆጣጠር ሥልጣን አላቸው።አሁን ግን. . . በሚተርፈው ጊዜያችን ከሊቃውንቱና ከመምህራኑ ጋር እየተገናኘን የቤተ ክህነቱን ሥራ ጥቂት በጥቂት እየተሻሻለ እንዲሔድ አደረግን።[32]

ጃንሆይ ጥቂት በጥቂት አሻሻልን ከሚሏቸው መካከል የአፍ መፍቻ ቋንቋነቱ በመክሰም ላይ የነበረውን የግዕዝ ቋንቋ በመጠኑም ቢሆን በአማርኛ እንዲተካ እና፣ የአማርኛ ትርጉም ቅዱሳት መጻሕፍት ለቤተ ክኅነትና ለተራው ሕዝብ እንዲደርስ ማድረጋቸው፣ በየአድባራቱና ገዳሙ የሚነሳውን የርስበርስ አምባ ጓሮ የሚፈታ ደንብ እንዲዘጋጅ

---

[32] .ቀ. ኃ. ሥ፣ ቅጽ አንድ 1929 ገጽ 135

ማድረጋቸው፥ እንዲሁም ግብፃውያን አቡኖችን በኢትዮጵያውያን ለመለወጥ ያደረጉት ጅማሮ ዋና ዋናዎቹ ናቸው።

ተሻሽሎ በወጣው ሕገመንግሥት አንቀጽ 126 የኢትዮጵያ ኦርቶዶክስ ቤተ ክርስቲያን የመንግሥቱ ኦፊሴላዊ ቤተ ክርስቲያን (Established Church) መሆኗ በድጋሚ ተረጋገጠ። በቀደመው የአገሪቱ ልማድ ሕገመንግሥትን ተክቶ ሲሠራ የነበረው ፍትሐ ነገሥት " ንጉሥ መናፍቅ ቢሆን ከዛሬ ጀምሮ ገና ንጉሥ አልሆነም ዐላዊ ነው እንጂ"[33] የሚለው ሐሳብ ወደ ዘመናዊ ሕገ መንግሥት ተተርጉሞ በአንቀጽ 126 ንጉሠ ነገሥቱ የኦርቶዶክስ ቤተ ክርስቲያን አባል ሊሆን ግድ እንዳለበት ደነገገ።

በግልባጩ ደግሞ ፓትሪያርኩ የዘውድ ምክር ቤት አባል እንደሚሆኑ አንቀጽ 70 ያስረዳል። በሌላ በኩል ደግሞ የፓትሪያርኩ ሹመት የሚጸድቀው በንጉሡ መሆኑ ነገሩን ጥልፍልፍ ያረገዋል። በዚህም ምክንያት ፖለቲካውና ሃይማኖቱ፤ መንግሥትና ቤተ ክርስቲያን ያለቅጥ እንዲቆራኙ ሁኔታዎች የተመቻቹ ይመስላሉ።

ከፍተኛው የኦርቶዶክስ ቤተ ክርስቲያን መንፈሳዊ ሥልጣን የኢትዮጵያን ሕዝብ ታሪክ፥ ባህልና ወግ፥ ቋንቋ በማያውቁ እስከንድራውያን አቡኖች ተይዞ መኖሩ እርግጥ ነው። ይህ ግን አገሪቱ በተለያዩ የታሪክ አጋጣሚዎች በምታልፍባቸው ውጣ ውረዶች የሚያሳድረውን አሉታዊ ገጽታ በሚገባ የተረዱት ቀዳማዊ ኃይለ ሥላሴ በተለይም በጣሊያን ወረራ ወቅት የቤተ ክርስቲያኒቱ አእማድ አቋም መዋዥቅ ባሳደረባቸው ቅሬታ በቅርብ መቆጣጠር እንደሚያስፈልግ ተገንዝበዋል።[34] ከአምስቱ ዓመታት የጣሊያን ወረራ በኋላ ወደ ዙፋናቸው ሲመጡ ይኸንኑ በትክክል በተግባር ለውጠውታል።

በሌላ በኩል በድኅረ ጣሊያን ወረራ በደቡብና በደቡብ ምዕራብ ኢትዮጵያ በመቶ የሚቆጠሩ ወንጌላዊያት አጥቢያዎች መተከላቸው በሺህና

---

33. ፍትሐ ነገሥት አንቀጽ 44 ቁጥር 1533

34. መንግሥቱ ኃ/ማርያም አርአያና እና መዝገቡ ምትኬ ቢልልኝ ፡ (ትርጉም) 1986 ዓ.ም. ገጽ 173

ሺህ የሚገመቱ ሰዎች ከፕሮቴስታንት ሃይማኖት ጋር ንክኪ መፍጠራቸው በድኅረ ነጻነት የተቋቋመው መንግሥት እንደ አንድ ማኅበራዊ ኃይል እንዲቀበላቸው ተገዱ።

በተለይም ከሃዲያ ማዕከል እየተወረወሩ በቋንቋና በባህል በታሪክና በልማድ (ትውፊት) የሚዛመዱቸውን ሲዳማን፥ ጌደኦ፥ ቡርጂ ጠምባሮ እና ዙሪያ ገጠሙን. . . ወዘተ በወንጌል በመድረሳቸው፥ እንዲሁም ከሶዶ (ወላይታ) ማዕከል እየተነሱ ወደ ጋሞ፥ ቁጫ፥ጎፋ፥ ዳውሮ ኮንታ፥ ዶርዜ፥ኮይራ፥ ማሌ. . . ወዘተ በመወርወር በሕይወት መታደስ ላይ ያተኮረ ወንጌል በመስበካቸው የየትኛውም አምልኮ ዓይነት ሊሞላው ያልቻለውን " የነፍስ አምላክ ፍለጋ" ባዶነትን[35] በተጨባጭ ሊሞሉት (ሊሸፍኑት) ቻሉ። ለአገሬው ሕዝብም እውነተኛ ተስፋና መዳን በክርስቶስም ማረፍ ሆነለት።

ከ1600 ዓመታት በላይ ጸንታ የኖረችው ቤተ ክርስቲያንም ክቡር አቶ አማኑኤል አብርሃም በግለ ታሪካቸው እንዳስፈሩት አገሪቱም ሕዝቡም በጠቅላላው የእርሷ እንደሆነ አርጋ ስለምትቆጥር፤ በዚህ የተነሣም[36] በእርሷ ጎን የሚቆምን ቤተ ክርስቲያን ከቶም የምትታገሥበትና በበጎ የምትመለከትበት ሁኔታ ስላልነበራት የወንጌላዊት ማሕበረ ምእመናን እንዲህ መስፋፋት እና በደስታ አልተመለከተችውም ነበር። በመሠረቱ የኦርቶዶክስ ቤተ ክርስቲያን የቀለም ትምህርት ይዘት ስለ ጤና እና ልማት እንዲሁም ዕደ ጥበባት የነበራት አመለካከት ዘመናዊ ቢሆን ኖሮ ወይንም የአገሪቱ ታሪካዊና ባህላዊ እሴቶች ጠበቃ (ዋቢ) ለመሆን ካላት ፍላጎት ጎን የምትሰጠው የቀለም ትምህርት በቤተ ክኅነት አገልግሎት ዙሪያ ብቻ የተወሰነ ባይሆን እና ራሷን ከዘመኑ ሁኔታ ጋር አሳክታ፥ ከርክማ ለመጓዝ ብትችል ኖሮ ምናልባት የሚስዮናውያን አስፈላጊነት እንደ አማራጭ ባልታዩ ወይንም መጠኑን ሊቀንስ በቻለ

---

[35] . Fargher. 1996 p. 24
[36] . Emmanual, Abrham. Reminiscences of my life. 1995. p.250

ነበር፡፡[37] አፄ ኃይለ ሥላሴ ሁለቱን ቅራኔዎች ለማስታረቅ ለአገዛዙም ማመቻቻ እንዲሆን የሚስዮናውያንን የሥራ ይዘትና ክልሎች የሚወስን ድንጋጌ እንዲቀረፅ አዘዙ፡፡

ድንጋጌውን እንዲያረቁ ኃላፊነት የተሰጣቸውና ከ1936 ዓ.ም. እስከ 1966 ዓ.ም. ድረስ የኢትዮጵያ መንግሥት የውጭ ጉዳይ ሚኒስቴር አማካሪ የነበሩት ጆን ሐዛዋይ ስፔንሰር Ethiopia At Bay (ጥርስ የገባች ሀገር ተብሎ ተተርጉሟል) በሚል ርእስ በጊዜው የነበረውን ሁኔታ ሲገልጹ፡-

> *የሚስዮናውያንን እንቅስቃሴ ሥርዓት ለማስያዝ ሕግ ሳረቅ ዘመናዊ አመለካከትን ተከትዶ ለቀቅ ባለ ሁኔታ ለማዘጋጀት ፈለግሁ፡፡ ግን ከኢትዮጵያ ኦርቶዶክስ ቤተ ክርስቲያንና ከደቻዝማች መኮንን ደስታ ብርቱ ተቃውሞ ገጠመኝ፡፡ ቻንሆይም ምንም ድጋፍ አልሰጡኝም፡፡ የደቻዝማች መኮንን ጓደኛ የሆነው አክሊሉም የጓደኛውን አመለካከት የመቀበል አዝማሚያ አሳየኝ፡፡ በመጨረሻም አስታራቂ ሐሳብ ተገኘ፤ አብዛኞቹ ኗሪዎች የኦርቶዶክስ ክርስቲያን እምነት ተከታይ የሆነበት አካባቢ " የቤተ ክርስቲያን ክልል" እንዲባል አብዛኛው ኗሪ ክርስቲያን ያልሆነበት ደግሞ " ክፍት" ክልል ተብሎ እንዲለይ፤ በክፍት ክልል ውስጥ ሚስዮናውያን ገብተው እምነታቸውን እንዲያስፋፉ ተፈቀደ፡፡ . . . በቤተ ክርስቲያን ክልል ውስጥ ሚስዮናውያን ሆስፒታልና ሃይማኖት የማይሰበክባቸው ትምህርት ቤቶች ብቻ እንዲያቋቁሙ ተፈቀደላቸው፡፡*[38]

የድንጋጌውን ይዘት በሁለት አብይ ነጥቦች ማጠቃለል ይቻል ይሆናል፤ በቅድሚያ የኦርቶዶክስ ቤተ ክርስቲያንን ኅሊናዊ የይገባኛል መብትና የበላይነቷን ማስከበር፥ ሁለተኛም የሰበካ ወረዳዎቿን ከአዲስ ሃይማኖት ጣልቃ ገብነት መከላከል፡፡ በሁለተኛ ደረጃ ያለውን አብይ ነጥብ ድንጋጌውን ያጸናው አዋጅ እንዲህ ይለዋል፡፡" ሚስዮኖች ሥራቸውን ከሕዝቡ መካከል እንዲያስተምሩ እንጂ የኢትዮጵያ ሕዝብ የቀድሞ የክርስቲያን ሃይማኖት የሚለውጥ ትምህርት እንዳያስተምሩ ማገድ

---

[37] .Eide. 1996 p.34

[38] . መንግሥቱ ኃ/ማርያም አርአያና እና መዝገቡ ምትኬ ብልልኝ 1986 ገጽ 233

የመንግሥት አሳብ ስለሆነ . . . ከዚህ ቀጥሎ ያሉትን ደንግገናል"።[39] በአንድ ጠጠር ሁለት ወፍ ይሏል ይህን ይህን ነው።

ጆን ስፔንሰር እንዳሉት የሚስዮናውያንን ሥምሪትና ይዘት የሚወስነውን ድንጋጌ ለመቅረጽ በአገሪቱ ሁለንተናዊ የልማት ፍላጎትና በቢሮክራሲው መካከል አሰልቺ መጓተት መኖሩ ግልጽ ነው። ሁለቱን አቻችሎና ድንጋጌውን ነድፎ ለሥራ ማብቃቱ ግን በራሱ አንድ ታላቅ ክንዋኔ ነው።

በድንጋጌው መሠረት የትምህርትና ሥነ ጥበብ ምኒስቴር የአገር ግዛት ምኒስቴር በአባልነት ያሉበትና የትምህርትና ሥነ ጥበብ ሚኒስቴር በፕሬዝዳንትነት የሚመራው " የሚስዮን ኮሚቴ" ተቋቋመ። ከወረራው በፊት የገቡቱ እና ከጣሊያን አገዛዝ ጋር ንክኪ ከሌላቸው የሚስዮን ድርጅቶች በስተቀር ሁሉም ያለብዙ ውጣ ውረድ በኮሚቴው በኩል ወደ ቀድሞ ቦታቸው ተሰማሩ። አዳዲሶቹ ደግሞ የሥራ ፈቃድ ማመል ከቻቸውን በኮሚቴው በኩል ወደ ውጭ ጉዳይ ሚኒስቴር ወደ ትምህርትና ሥነ ጥበብ ሚኒስቴር እያቀረቡ ወደ ተፈቀደላቸው ክልል ተሰማሩ።

የድንጋጌው አንቀጽ ስድስት እንደሚያመለክተው ሚስዮኖች እንዳይሠሩ የሚከለክሉባቸው ወረዳዎችና አውራጃዎች " የኢትዮጵያ ቤተ ክርስቲያን ሰበካ የሆኑ ወረዳዎች "(የቤተ ክርስቲያን ክልል) ሲባሉ በአያሌው የደቡብ፥ የምሥራቅና የምዕራብ ኢትዮጵያን የሚያጠቃልለው ግዛት እንዲሁም ከፊል ወሎን እና ዋና ከተማዋን አዲስ አበባን ጨምሮ "ግልጽ ወረዳዎች" ተባሉ።

አንቀጽ ስምንት ሚስዮናውያን በኢትዮጵያ ቤተ ክርስቲያን ሰበካ ክልል ውስጥ የሕክምና ቤቶችና በሃይማኖት የወገን ልዩነት የሌለባቸው ትምህርት ቤቶች እንዲያቆሙ ይፈቅድላቸዋል እንጂ "ሃይማኖት የሚለውጥ ሚስዮን" ሊያቋቁሙ እንደማይችሉ ያረጋግጣል።

---

[39] ነጋሪት ጋዜጣ፥ 1936፥ ሦስተኛ ዓመት ቁጥር 12

የድንጋጌው አበራታች አንቀጽ አሥራ አንድ "የኦርቶዶክስ ቤተ ክርስቲያን ሰበካ ባልሆኑት ወረዳዎች ውስጥ ወሰን ሳይደረግባቸው የክርስቲያን ሃይማኖት ሚስዮኖቹ ራሳቸው በሚያምኑበት መንገድ ሊያስተምሩና ሊሰብኩ ይችላሉ" ይላል ። ዳሩ ግን ይህ ድንጋጌ ከወጣ አንድ ዓመት በኋላ በደቡብ ኢትዮጵያ በተተከሉት የኦርቶዶክስ ቤተ ክርስቲያናት ካኅናትና አገረገዥዎች አነሣሽነት ሕዝቡ በገፍ እየተነዳ እንዲጠመቅ ፥ ባህሉ ያነቃለትን ስሙን እየቀየረ ገብረ ሥላሴ፥ ወልደማርያም፥ ተክለ ጊዮርጊስ፥ ወለተ ማርያም ወዘተ እንዲባል መገደዱ በዚያም ሳቢያ የደረሰውን ጥፋት፥ ህሊናዊ ጉስቁልና ወደፊት ባሉ ምዕራፎች ከየአውራጃው ቤተ ክርስቲያናት ጋር እያጣመርን የምንተርከው ይሆናል።

በመሠረቱ በኢትዮጵያ ነገሥታት የደለበ ታሪክ ውስጥ የሚስዮናውያን ተሞክሮ ያሳደረው ተጽእኖ በአብዛኛው መልካም አልነበረም። በሱስንዮስ፥ በቴዎድሮስ፥ በዮሐንስ ዘመነ መንግሥት በቅርቡም በጣሊያን ወረራ ወቅት ሚስዮናውያን ያሳዩት የአቋም መዘበራረቅ አድርባይነት[40] እንዲሁም የጠረፍ ሙስሊሞች ከማእከላዊው መንግሥት ተጽእኖ በተደጋጋሚ አፈንግጦ የመገኘት ክስተቶች ኦርቶዶክሳውያንን ያለተወዳዳሪ የአገርና የመንግሥት ታማኝ የሚያስመስላቸውን ብዙ ሐተታ እንዲፈጥሩ ስለ አደረጋቸው ተቃውሞው ሁሉ መነሻ አልባ አልነበረም። የወቅቱ የኃይለ ሥላሴ መንግሥት ግን ይህንን ሁሉ ጫና አቻችሎ የሚስዮናውያንን አቅም ተጠቅሞ አገሪቱን ለማልማት ዕድል መስጠቱ ከብዙ አንጻር በበጎ መታየት አለበት።

ከሁሉም በላይ በወረራው ወቅት ጣሊያኖች የጊዜውን ወጣት ትውልድ በተለይም የተማሩትን በወረንጦ እየለቀሙ ስለፈጁቸው[41] አገሪቱ የምትፈልገውን የተማረ የሰው ኃይል በመንግሥት ጥረት ብቻ

---

[40] . Eide. 1996 p. 29

[41] .ባህሩ ዘውዴ፣ 1989 ገጽ 181

ሊያሟሉት እንደማይችሉ የተገነዘቡት ቀዳማዊ ኃይለ ሥላሴ ጠባብም ቢሆን በሩን ለሚስዮን መክፈታቸው በራሱ ታላቅ ማስተዋል ነው።

የሚስዮናውያንን ስምሪትና የሥራ ይዘት የሚወስነውን ድንጋጌ ተቀብለው ሥራ በጀመሩት የሚስዮን ትምህርት ቤቶች ውስጥ የሚማሩት ተማሪዎች ብዛት 1960ዎቹ መጀመሪያ ላይ በአገሪቱ ከነበሩት ተማሪዎች 9% ያህል ደርሶ ነበር። በተመሳሳይ ወቅት በአዲስ አበባ ዮኒቨርስቲ ውስጥ ከሚስዮኖች ጋር ንክኪ ያላቸው ተማሪዎች ብዛት 15% ያህል ደርሶ ነበር፤ ከነዚህም መካከል 5% ካቶሊክ 10% ፕሮቴስታንቶች መሆናቸው ታውቋል።[42]

ከቀለም ትምህርትና ከዘላቂ ሥልጣኔ አኳያ የሚያወላዳ አቋም የለውም የሚባለው ኤስ.አይ.ኤም እንኳን በአብዮቱ ዋዜማና መባቻ 6650 ተማሪዎችን የሚያስተናግዱ 40 የቀለም ትምህርት ቤቶችን ገንብቶ ነበር።[43] በአገሪቱ 12 ክፍለ ሐገራት ውስጥ የተሰራጩት ትምህርት ቤቶች ከአንድ ወይም ከሁለት በስተቀር ሁሉም ከአንደኛ ደረጃና ከመለስተኛ ሁለተኛ ደረጃ ያለፉ አልነበሩም።

ሚስዮኑ ለከፍተኛ ትምህርት የነበረው አንገራጋሪና ዳተኛ አቋም የአገሬው ተማሪዎችም አራተኛ ክፍልን ዘልቀው እንዳይሄዱ ያለማበረታታቱ ባንዳንድ ቦታዎችም መከላከሉ ትምህርት ቤቶቹን የሚከፍተው የሥራ ፈቃዱን ለማስጠበቂያ ያህል ብቻ አስመስሎበት ነበር። ከ1950ዎቹ መጨረሻ አንስቶ ለአገሬው የቤተ ክርስቲያን መሪዎችና ለሚስዮናውያኑ መነታረኪያ አብይ አጀንዳ ሆኖ የቆየውን የከፍተኛ ትምህርት ተቋም የመክፈትና ያለመክፈት ጉዳይ ለመገምገም አቅሙ የነበራቸው ኢትዮጵያውያን የቤተ ክርስቲያን መሪዎች "ሚስዮናውያንም እንደ ኮሎኒያሊስቶች የአፍሪቃውያንን መማር አይደግፉትም" ወደሚል ግንዛቤ ደርሰው እንደነበር አንድ የጥናት ወረቀት በደምሳሳው ይጠቁማል።[44]

---

[42] . Eide. 1996 p. 287
[43] .John ,Cumbers. Living with The Red Terrors. 1996 p. 287
[44] .Birhanu Deresse. The History of KHC. Thesis, 1983 p. 45

ሚስዮኑ ከአራተኛ ክፍል የዘለቀ ተጨማሪ ትምህርት ቤቶች እንዲከፍት ወይም ያሉትንም እንዲያስፋፉ ግፊት የሚያደርጉት የቤተ ክርስቲያን መሪዎች በራሳቸውም የመሠረተ ትምህርት ቤቶችን በብዛት ያቋቁሙ ነበር። ከላይ የተጠቀሰው የጥናት ወረቀት እንደሚያመለክተው አጥቢያ ቤተ ክርስቲያናትና ክፍለ ማኅበራት (የአጥቢያዎች ስብስብ) 465 ያህል የመሠረተ ትምህርት ጣቢያዎችን ከፍተው ነበር። ወደ አብዮቱ ዋዜማ ላይ ይህ ቁጥር ወደ 600 ከፍ ብሎ ነበር።[45]

ሚስዮኑ ለከፍተኛ ትምህርት የነበረው ዳተኝነት፥ የቤተ ክርስቲያኗም አቅም የለሽ መሆን ከ70 ዓመታት በኋላ አሁን በቤተ ክርስቲያኒቱ ሁለንተናዊ እድገት ላይ በእርግጥ ተንጸባርቋል።[46] በመጀመሪያ ደረጃ የተማሩ ሰዎችን በወንጌል ለመድረስ ሳትችል ቀረች፤ በዚህም እስከ ቅርብ ዓመታት ድረስ ዘመኑን የሚያውቁና የሚዋጁ መሪዎችዋ ቁጥር ውስን መሆን ፀፀት የሆነባቸው ከነባር ሚስዮናውያንም ሆነ ከአንጋፋ የቤተ ክርስቲያን መሪዎች መካከል ጥቂት አይደሉም።

ከደቡብ የአውራጃ ቤተ ክርስቲያናት መሪዎች አንደኛው እና የሕክምና ባለሙያ የሆኑ ሰው ለዚህ ጽሑፍ አዘጋጅ በቁጭት የተናገሩትን መጥቀሱ ለአባባሉ ማስረጃ ነው።

> *አንድ ሚስዮናዊ ኢትዮጵያ ውስጥ አገልግሎቱን ሲጀምር የወለደው ልጁ በመካከላችን አድጎ፥ ባህር ማዶ ተምሮ፥ አባቱን ለመተካት ዶክተሬቱን ይዞ እንዲመጣ ሲያደርግ ሚስዮናውያን በጠቅላላ ከመካከላችን እነሱን የሚተካ አንድ ሰው እንኳን ልከው ያለማስተማራቸውን ሳስበው ልቤ በሐዘን ይሞላል።*[47]

ይልቁንም ኤስ. አይ. ኤም በጤና ጥበቃ አገልግሎት በኩል የተሳካለት ይመስላል። ከጣሊያን ወረራ በኋላ በአማካኝ በወር 54,400

---

[45] . Ibid p. 46
[46] .Ibid p.47
[47] .ቃለ ምልልሳዊ መረጃ፥ ነሐሴ 1989 ዓ.ም.

ሕሙማንን የሚያስተናግዱ 2 የሥጋ ደዌ ሆስፒታሎች፥ 4 ጀኔራል ሆስፒታሎች 30 ክሊኒኮች ገንብቶ ነበርና፡፡[48]

የቦሩ ሜዳ ሥጋ ደዌ መከላከያ ማዕከል

ከዚህ ሌላ ሚስዮኑ በወላይታ ሶዶ የከፈተው የጤና ረዳቶች ማሠልጠኛ ተቋም ለሠልጣኞቹ የግል ሕይወት መሻሻልና ማንም ሊደርስባቸው በማይቻላቸው የደቡብ ገጠሮች ውስጥ የጤና አገልግሎት እንዲደርስ ያደረገው አስተዋጽኦ ጥሩ ግምት የሚሰጠው ነው፡፡ ኤስ. አይ. ኤም የቀለም ትምህርትና የጤና ጥበቃውን ሥራ ለማካሄድ በገነባቸው ተቋሞች ውስጥ ከ1300 በላይ ኢትዮጵያውያን ለዝቅተኛ እና መካከለኛ የሥራ መደቦች መቀጠራቸው ሌላው በጎ ጎኑ ነው፡፡

የሚስዮናውያኑ የትምህርትና የጤና አስተዋጽኦ በተንዛዛው ቢሮክራሲ እና ለነዋሪው የእምነት መብት በሚከላከለው ድንጋጌ እንዳይጓተት ንጉሠ ነገሥቱ በግላቸው የሚያበረታቱበትም መንገድ ነበር፡፡

---

[48] .Brant, Albert E. 1992 p 108

ለግንባታዎች የሕንፃ መሥሪያ ቦታ መስጠት፥ [49] የመንግሥታቸው ሹማምንት ሕጋዊ መደላድሎችን እንዲፈጽሙ ማዘዝ፥ በሹማምንቱና ካኅናቱ መመሳጠር የሚገቱ የፕሮጀክት ሥራዎች ተግባራዊ እንዲሆኑ ጣልቃ መግባት፥[50] የተሠሩትንም ተቋሞች በመጎብኘትና መርቆ በመክፈት ለሚሠሩ ፕሮጀክቶችም የሞራልና የገንዘብ ድጋፍ በመስጠት ወገናዊነታቸውን አሳይተዋል፤ የሚስዮናውያንን ጥረት ደግፈዋል።[51]

የኤስ. አይ. ኤም. ኢትዮጵያ ዳይሬክተር የነበሩት ሚ/ር ኬይን ሚስዮኑ በእቴጌ መነን ስም በአቋቋመው እንስለሙውታን ማዕከል ንጉሠ ነገሥቱ ያለ ቀጠሮ ድንገተኛ ጉብኝት ባደረጉበት ወቅት ቢሮክራሲው የዘጋውን የምሥራቅ ኢትዮጵያ የሥራ ፈቃድ እንዲከፈት እንዴት እንደረዱቸው አልበርት ብራንት ሲጽፉ፡-

> *(ከጉብኝቱ በኋላ) . . . ግርማዊ ጃንሆይ የሚ/ር ኬይንን እጅ ይዘው በግቢው ጠርዝ አጠገብ ወዳለው የአበባ ዛፍ ስር መሯቸው፤ ፊታቸውንም ዞር አርገው « ለመሆኑ የናንተ ሚስዮን ሥራ እንዴት እየተካሄደ ነው? » ብለው ጠየቋቸው። ሚ/ር ኬይንም ደብዘዝ ያለ ፈገግታ እያሳዩ «መቼም መልካም ነው ጃንሆይ፤- . . . በእርግጥ ከችግር ነፃ አይደለንም፤ ቢሆንም. . . የእኛ ጭንቀት የዚች ሰፊ እና ታላቅ አገር ኃላፊነት ከተሸከሙት ከእርስዎ ጭንቀት አይበልጥም፥» አሏቸው። ንጉሠ ነገሥቱም እንደሱማ አትበል እናንተም እኮ የሰማዩ መንግሥት አገልጋዮች ናችሁ. . . ምን ችግር አለ? ከመንግሥት (ሹማምንት) መካከል ችግር የሚፈጥርባችሁ አለ ? ብለው የኬይንን እጅ ለቀው ፊትለፊት ቆመው ኮስተር ብለው ያዩአቸው ጀመር።*[52]

ሚ/ር ኬይን የነበሩባቸው ችግሮች በርካታ ቢሆኑም ለጊዜው ግን በምሥራቅ ኢትዮጵያ ሊከፍቱት ያሰቡት ፕሮጀክቶች መጓተት ያስጨነቃቸውን ያህል ሌላ የከበደባቸው አልነበረም። በወቅቱ የመንግሥት ቢሮክራሲ እንደ ሐረግ የተቆላለፈ በመሆኑ አንዱን የሐረግ ጫፍ ሲነኩት ሌላው ሁሉ መንቀጥቀጡ አይቀርም። ይህን የተገነዘቡት ሚ/ር ኬይን

---

[49] .Brant, Albert E. 1992 p 108
[50] . Emmanuel, Abrham. 1995 p. 253
[51] .Fargeher. 1996 p. 115
[52] . Brant, Albert. 1992 p. 107, 105, 109

ቁርጥ ያለ መልስ ለመስጠት ተቸግረው ነበር። ቢሆንም የንጉሡ ፈርጣማ ጥያቄ ስለአስጭነቃቸው፡-

"ግርማዊ ሆይ ! ለመናገር ቅር እያለኝ ቢሆንም መንገዳችንን ሁሉ የሚዘጋብን የትምህርት ሚኒስትሩ ነው. . ." አሏቸው። ከጥቂት ቀናት በኋላ ሚ/ር ኬይን ወደ ቤተ መንግሥት ተጠርተው በሄዱበት ወቅት ንጉሠ ነገሥቱ የትምህርት ምኒስትሩን ስልክ ደውለው ከወዲያ መልስ ሳይጠብቁ ቁጣውን አፈሰሱባቸው።

> *ኤስ. አይ. ኤም. በኡጋዴን ለመሥራት ጠይቆ ስለመከልከሉ የምሰማው ነገር ምንድነው? እነዚህ ሰዎች . . . የእኛ አገር ሠራተኞች ሊሄዱበት በማይፈልጉባቸው ገጠሮችና ጉራንጉሮች፣ አስቸጋሪ ቦታዎች ሁሉ ለመሥራት ፈቃድ እየሰመኑን ነው! አዎ እየሰመኑ ነው! . . . በመሠረቱ ልንለምናቸው የሚገባን እኛ ነበርን። በአስቸኳይ ፈቃዱን ስጡአቸው !*

ለዓመታት ሲታሽ የነበረው የኡጋዴን ክልል የሥራ ፈቃድ በሦስት ቀን ውስጥ ተፈጸመ። ቀዳማዊ ኃይለ ሥላሴ እንዲህ ዓይነቱን በጎነት ከቃለ ሕይወት-ኤስ. አይ.ኤም ይልቅ በዚያ ካሉት ታዋቂ ሰዎች የተነሣ ለመካነ የሱስ ሉተራን ሚስዮኖች እንዳደረጉት የቅርብ አገልጋያቸው የነበሩትን ክቡር አቶ አማኑኤል አብርሃምን ለዋቢነት መጥቀስ ይቻላል።

ለሚስዮናውያን የሥራ ፈቃድ እንቅፋት በመሆን የታወቁት የመንግሥት ሹም ከትምህርት ሚኒስትርነት ተነስተው ፕሮቴስታንቱ አቶ አማኑኤል አብርሃም የሚኒስቴሩን ኃላፊነት በዳይሬክተርነት ማዕረግ ተረክበው ተጠሪነታቸውም በቀጥታ ለንጉሠ ነገሥቱ ከሆነ በኋላ መሰናክሎቹ በመጠኑም ቢሆን ተወግደው እንደ ነበር ታውቋል።[53]

በተለይ አፄ ኃይለ ሥላሴ " ሃይማኖት የግል አገር ግን የጋራ ነው" የሚለው እውቅ መርሖአቸው ለአብዛኛው ዜጋ ወርቃማ ጥቅስ ሆኖ እስከ አብዮቱ መባቻ ደርሷል።

---

[53]. አማኑኤል አብርሃም፡ ቃለ ምልልሳዊ መረጃ፡ 1986

በ1939 ዓ.ም. የመጽሐፍ ቅዱስ ኮሚቴ በቤተ መንግሥታቸው ውስጥ አቋቁመው ቅዱሳት መጻሕፍት ከግዕዝና ከግሪክ ቋንቋዎች ወደ ተሻሻለ አማርኛ እንዲተረጎም አድርገዋል። በዚሁ አኳያ ምንም እንኳን የዚህ መጽሐፍ ዝግጅት ዓላማ በቤተ ክርስቲያንና በክርስትና ሃይማኖት ዙሪያ የተወሰነ ቢሆንም ታሪካዊ እውነታ ስለሆነ ቀዳማዊ ኃይለ ሥላሴ ለሙስሊሙ ዜጋቸው እምነቱን በሚገባው ቋንቋ እንዲረዳው ለማገዝ ቁርዓንንም ወደ አማርኛ ቋንቋ እንዲተረጎም ማዘዛቸውና ሥራውንም ተከታትለው ለውጤት ማብቃታቸው በአማርኛው የቁርዓን ሕትመት መግቢያ ላይ በአሳታሚዎቹ መገለጹን አስታውሶ ማለፉ አግባብ ነው።

ቁርዓን የአማርኛ ሕትመት መግቢያ ላይ እንደተጠቀሰው በአንድ ነጻ አገር የሚኖር ሕዝብ፥ በአንድ ነጻ ቋንቋ ራሱን እንዲችል ለማድረግ ለአንድነቱና ለሕብረቱ ለፍቅሩ ታላቅ መድኃኒና ዋስትና. . . ነው። ግርማዊ ቀዳማዊ ኃይለ ሥላሴ ለአገራቸው ከፈጸሙት ታላላቅ ሥራዎች አንዱ ይህ ስለሆነ በሃይማኖት በኩል ለእስላም ዜጎቻቸው ባለውለታ ሲሆኑ በመሪነታቸው ደግሞ ሕዝባቸው በቋንቋ እንዲተሳሰር አንድነቱ እንዲጠነክር ለኢትዮጵያ የዋሉት ውለታ. . . ነው፤ ማለታቸው ተመልክቷል።

በዚህ ሁሉ አንጻር ሲመዘን የቀዳማዊ ኃይለሥላሴ የሃይማኖት ፖሊሲ ከቀደምቶቻቸው ነገሥታት ይልቅ ረገብ ያለ እንደሆነ እንረዳለን። እግዚአብሔር እሳቸውን ተጠቅሞ የወንጌል በር ፈጽሞ ከመዘጋት በማትረፉም ለእልፍ አእላፉ ሰዎች የምሥራቹ ቃል ሊሰበክ ችሏል።

6. የጀማሪው ፍጻሜ

"... ብቃታችን ከእግዚአብሔር እንጂ በገዛ እጃችን እንደሚሆን አንዳችን እንኳን ልናስብ ራሳችን የበቃን አይደለንም፡፡" (2ቆሮ 3:4-5)

ዶ/ር ቶማስ ላምቤና ባለቤታቸው

አሜሪካዊው ላምቤ

የኢትዮጵያ ቃለ ሕይወት ቤተ ክርስቲያንን አጀማመር በተረከን ቁጥር ዶ/ር ላምቤ ተቀዳሚው ተጠቃሽ መሆናቸው እርግጥ ነው።

አሜሪካዊው ዶክተር ቶማስ ላምቤ ፒትስበርግ በምትሰኝ ከተማ የካቲት 1 ቀን 1878 ዓ.ም. (ፌብራሪ 8 ቀን 1885) ነው የተወለዱት። ለሚስዮናዊ አገልግሎታቸው መንገድ ጠራጊ የሆነውን የሕክምና ሙያ በተወለዱበት ግዛት ዌስተርን ፔንስልቫኒያ የሕክምና ኮሌጅ ተከታተሉ።[1]

በ1912 ዓ.ም. በራስ ብሩ ወልደ ገብርኤል ጋባዥነት ከምሥራቅ ሱዳን ናስር ከምትሰኝ ከተማ ወደ ምዕራብ ኢትዮጵያ ወለጋ ክፍለ ሐገር ገቡ። የሕክምና ሙያቸው ከራስ ብሩ ሌላ ደጃዝማች መሸሻ፥ ደጃዝማች ይገዙ፥ ራስ ናደው አባ ወሎ የመሳሰሉ የጦር አለቆችንና ባለሥልጣናትን አስተዋወቃቸው። [2]

የውጭ አገር ተወላጆች ሆነው በኢትዮጵያ ውስጥ በተለያየ ሙያ ከተሰማሩትም መካከል ከ1900 ዓ.ም. አንስቶ መጀመሪያም በአዲስ አበባ ቀጥሎም በወለጋ ሳዮ ከተማ በወርቅ አንጥረኝነት እና በእርሻ ሥራ ይተዳደሩ የነበሩት ዳንኤል ሮበርት አሌክሳንደር (አገሬው አባ ቢሊ ይላቸዋል) ከሚባሉ ጥቁር አሜሪካዊ ጋር በአገር ልጅነት ላይ የተመሠረተ ባልንጀርነት አበጁ። አባ ቢሊ በዶ/ር ላምቤ ምስክርነት በወንጌል ከማመናቸውም በላይ ቤተ ክርስቲያን እንዲሠሩበት ከመሬታቸው ቆርሰው ለላምቤ ሰጡአቸው።[3]

---

[1] Dr. T. A. Lambie. Some biographical notes, Journal of Ethiopian Studies. 10, 1. 1972
[2] Cottrell. 1973 p. 11
[3] Aren, Gustav. Envoys of The Gospel In Ethiopia. 1999 P 356-357

ከሳዮ አዲስ አበባ ለመሄድ በጎሬ በኩል ሲያልፉ በአጋጣሚ በጆሮአቸው ገብታ ስታሰቃያቸው የነበረችን ተባይ በሕክምና ጥበባቸው ያወጡላቸው ራስ ናደው አባወሎ ካአልጋወራሽ ተፈሪ መኮንን (በኋላ ቀ.ኃ.ሥ) ጋር የመተዋወቂያ ደብዳቤ ጻፉላቸው። ከዚያ ቀን ጀምሮ እስከ ጣሊያን ወረራ ወቅት ድረስ ለዶ/ር ላምቤ የቤተ መንግሥቱ በር ወለል ብሎ እንደተከፈተላቸው ቆዩ። [4]

ከትውውቅ በኋላ በዩናይትድ ፕሪስቢቴሪያን ሚስዮን ስር አሁን የፓስተር ኢንስቲቲዮት ወይንም ማእከላዊ ላብራቶር በመባል የሚታ ወቀውን የጉለሌ ሆስፒታል (በተለምዶ የላምቤ ሆፒታል) ሲያቋቁሙ ሕንጻው የሚታነጽበትን ቦታ በነጻ የሰጡአቸው (የያኔው አልጋወራሽ) ቀዳማዊ ኃይለ ሥላሴ ናቸው።[5]

ዶ/ር ላምቤ አቢሲኒያን ፍሮንቲዩር ሚሽን መሥርተው ደቡብ ምዕራብ ኢትዮጵያን በወንጌል ለመድረስ ከተነሡበት ጊዜ ጀምሮ ከንጉሠ ነገሥቱም ሆነ በጊዜው ከነበሩት ባለ ሥልጣናት ጋር የነበራቸው ግንኙነት ሰፊ ነበር። ኢትዮጵያውያኑ ስለሥልጣኔ፥ ለዘመናዊ ት/ቤት እና ሆስፒታል መስፋፋት፥ ዶ/ር ላምቤ ደግሞ ለእግዚአብሔር መንግሥት (ወንጌል ሥራ መስፋፋት) ሲሉ እንደሚቀራረቡ ልባቸው ሳይረዳው አልቀረም።

አቢሲኒያን ፍሮንቲዩር ሚሽን በኤስ. አይ. ኤም ሚሲዮን ውስጥ ተውጠ እሳቸውም የኢትዮጵያ ቢሮ ዳይሬክተር ከሆኑ በኋላ አሁን የመላው አፍሪቃ የሥጋ ደዌ ሕክምና ማዕከል (ALERT) የሆነውን የአቃቂ ሆስፒታል ሲያቋቁሙ 150 ኤከር መሬት በነጻ ከመቀበላቸውም በላይ ለሕንጻው ማሠሪያ ንጉሠ ነገሥቱ 5000 ጠገራ ብር ለግሠዋቸዋል። ግንባታው ጥቅምት 5 ቀን 1925 ዓ.ም. ሲጀመር

---

[4] . ወንድዩ ዓሊ. 1990 ገጽ 48

[5] .JES. 10,1. 1972 p.45

የመሠረት ደንጊያውን ንጉሡ ማስቀመጣቸው ለቀዳማዊ ኃይለ ሥላሴ ምን ያህል አክብሮት እና ቅርበት እንደ ነበራቸው ይጠቁማል።[6]

ከቀዳማዊ ኃይለ ሥላሴ ሌላ ዶ/ር ላምቤ በ1912 ዓ.ም. በወለጋ ክፍለ ሐገር የተዋወቁአቸው ጎምቱ ባለሥልጣናት እና ጓላም በአዲስ አበባ እነ ከንቲባ ገብሩ ደስታ፣ እና ብላቴን ጌታ ኅሩይ የመሳሰሉት ሹማምንት በአስፈላጊው ጊዜ በአስፈላጊው ቦታ እየተገኙ ለሥራቸው ከፍተኛ እገዛ አድርገውላቸዋል።

ኢትዮጵያዊው ላምቤ

የኢትዮጵያውያኑ ባለሥልጣናት እርዳታ ታክሎበት ነገር ግን ውጤት ሊያመጣ ያልቻለው በሰሜን ኢትዮጵያ በተለይም በላሊበላ ከተማ ለማቋቋም ያሰቡት የሚስዮን ጣቢያ ነበር። በጊዜው የኤስ. አይ. ኤም . ዓለም አቀፍ ቢሮ ዳይሬክተር የነበሩት ዶ/ር ቢንግሃም ከሚስዮኑ ባልደረቦች ዙነኛው ሰው ኢትዮጵያዊ ዜግነት ቢይዝ እንግልቱን ሊቀንሰው እንደሚችል ሲያስገነዝቡ ለእንዲህ አይነቱ ድርብ ኃላፊነት ከዶ/ር ላምቤ የተሻለ ራሱን የሰጠም ሰው ባልተገኘበት ወቅት ዕጣው በሳቸው ላይ ወደቀ።

የዶ/ር ላምቤ የኢትዮጵያዊ ዜግነት ጉዳይ በተመለከተ፣– በጠቅላላው ሂደት ዋነኛ ተዋናይ የሆኑት ብላቴን ጌታ ሕሩይ መሆናቸውን ራሳቸው ላምቤና የተለያዩ ጸሐፊዎች መዝግበውታል። በመጀመሪያዎቹ የኤስ. አይ. ኤም ጣቢያዎች ምሥረታና የይዞታ ውል አፈጻጸም ላይ የደረሰባቸው ውጣ ውረድ እንቆቅልሽ ያልገባቸው ላምቤ በወቅቱ የኢትዮጵያ የውጭ ጉዳይ ሚኒስትር ለነበሩት ብላቴን ጌታ ሕሩይ እንዲህ ብለዋቸው ነበር፣–

> *ይህ ሁሉ መጓተትና ውጤት አልባነት ሊገባኝ አልቻለም፣ እኔን ሰረዥም ዓመታት ያውቁኛል። እርስዎን (እናንተን) ና ኢትዮጵያን በድዬ ቢሆን በውነት*

---

[6] .Farghar. 1996 p. 115

ፍርዴን እቀበላለሁ። ኢትዮጵያን በጣም አፈቅራለሁ፥ በቀረልኝ ዘመን ሁሉ ላገለግላት እወዳለሁ፣ ካስፈለገም ለኢትዮጵያ ያለኝን ፍቅርና መቆርቆር ለማረጋገጥ ስል ዜግነቴን ኢትዮጵያዊ አደርጋለሁ።[7]

የውጭ ጉዳይ ምኒስትሩ በማግሥቱ አስጠርተዋቸው ዜግነት ለመለወጥ ያቀረቡላቸውን ሐሳብ ምን ያህል እንዳሰቡበት ማብራሪያ ከጠየቁአቸው በኋላ ኢትዮጵያዊ ቢሆኑ የላሊበላውም ግርግር እንደሚፈታ አረጋገጡላቸው።

ዶ/ር ላምቤ በወቅቱ በጂማና በአጋሮ አዲስ የኤስ. አይ. ኤም ጣቢያዎችን ለመክፈት የጉዞ ዝግጅት ላይ ስለነበሩ ጉዳዩን የሚያብሰልስሉበት የአንድ ወር ጊዜ እንዲሰጣቸው ጠየቁ።

ከጂማ መልስ መስከረም 21 ቀን 1927 ዓ.ም. በውጭ ጉዳይ ሚኒስትሩ ቢሮ ተገኝተው ጥያቄአቸውን አጸኑ። ከጥቂት ቀናትም በኋላ በንጉሠ ነገሥቱ ፊት ቀርበው በመሐላ የኢትዮጵያዊ ዜግነታቸውን ተቀበሉ። በዶክተሩ ውሳኔና ተግባር የአሜሪካ ሌጋሲዮንና ብዙዎቹ ባልደረቦቻቸው አልተስማሙበትም፤ ከሞኝነት የቆጠሩት ሰዎችም ነበሩ። ባለቤታቸውም ቢሆን በአሜሪካዊነታቸው መቆየቱን መረጡ።

በላሊበላ ከተማና በዙሪያዋ ወንጌል እንዲሰብኩ ተልከው ከአንዱ የከተማዋ ጫፍ ወደ ሌላው ሲንከራተቱ ድንኳናቸውን ሲተክሉ-ሲነቅሉ የከረሙት ሚስዮናውያን ከዶ/ር ላምቤ የኢትዮጵያዊ ዜግነት ጋር በተያያዘ መብትና ድርድር በቋሚነት የሚሠፍሩበት ቦታ ሰኔ 29 ቀን 1927 ዓ.ም. አገኙ።

ሚስዮናውያን በላሊበላ ቋሚ ቦታ ከመያዛቸው በፊት አንድ ዓመት ከዚያም በኋላ እስከጣሊያን ወረራ ድረስ በዚያው በቆዩበት ወቅት በአማካኝ ከአስር እስከ ሃያ የሚደርሱ ወጣቶችን በየሰንበቱ እንዲሁም

---

[7]. Cottrell. 1973 p. 79

ይህንኑ ያህል ቁጥር ያላቸውን አዋቂ ሴቶችን በመደበኛ መርሐ ግብር ወንጌል ማስተማር ጀምረው እንደነበር ተዘግቧል።[8] ከአንድ ዓመት ባልበለጠ ጊዜ የጣሊያን ወረራ ተከትሎ የወንጌል ስርጭቱን ሙሉ በሙሉ ባያዳፍነው ኖሮ የወንጌላዊት ቅሬታዎች እስከዛሬ ባልጠፉም ነበር።

ከጥቂት ወራት በኋላ (ህዳር 26 ቀን 1927 ዓ.ም.) በምሥራቅ ኢትዮጵያ ጠረፍ ወልወል ላይ በኢጣሊያና በኢትዮጵያ ወታደሮች መካከል ጦርነት ተጫረ። ጠቅላላ ጦርነት እንደማይቀር የተገነዘቡት አፄ ኃይለስላሴ ከላምቤ ጋር በግል ሲወያዩ የኢትዮጵያ ቀይ መስቀልን ስለ ማደራጀት ላምቤ ሐሳብ ፈነጠቁ።

በግንቦት ወር 1927 ዓ.ም. ለሚስዮኑ የሥራ ጉዳይ አሜሪካና እንግሊዝ አገር ሲጎበኙ በነበሩበት ወቅት ቀዳማዊ ኃይለ ሥላሴ በአስችኳይ ወደ ኢትዮጵያ እንዲመለሱ አዘዟቸው። እንደተመለሱም በጥቅምት ወር 1889 ዓ.ም.(1896 እ . ኤ . አ .) በእቴጌ ጣይቱ ብጡል የክብር ፕሬዝዳንትነትና በሩሲያውያን ባለሙያዎች እገዛ ተቋቁሞ የነበረውንና በአድዋ ጦርነት ወቅት ጉዳት ለደረሰባቸው ቁስለኞች ከፍተኛ የሕክምና እርዳታ ያደረገውን ነገር ግን በማይጨው ጦርነት ዋዜማ እም ብዛም ጥንካሬ ያልነበረውን የቀይ መስቀል ማኅበር እንደገና እንዲያ ደራጁ ኃላፊነቱን ሰጡአቸው። ይህም ብቻ አይደለም በኢትዮጵያዊ ዜግነታቸው የማሕበሩ ዋና ጸሐፊ ሆነው እንዲሰሩም ሾሙአቸው። ከጊዜው ውጥረት የተነሣ ተደራራቢ ኃላፊነት የከበደባቸው ዶ/ር ላምቤ የሚስዮኑን የመስክ መማክርት ለጉባኤ ጠርተው የሚከተለውን ሪፖርት አቀረቡ።

> *በኢጣሊያ የወረራ ጦርነት ምክንያት በአገራችን ላይ ትልቅ አደጋ በማንዣበቡ፥ መንግሥትም የኢትዮጵያ ቀይ መስቀል ማሕበር ዋና ጸሐፊ እንድሆን ስለመደበኝ እና እኔም በዚህ ኃላፊነት ውስጥ መሳተፌ የእግዚአብሔር ፈቃድ እንዳለበት ስለተገነዘብኩ፥ ሥራውም አብዛኛውን ጊዜዬን ስለሚወስድብኝ፥*

---

[8] .Fargher. 1996 p. 110

የሚሰጡን የሥራ ኃላፊነት ለሌሎች በውክልና ማስተላለፍ እንዳለብኝ ተሰምቶኛል . . .

ካሉ በኋላ ለዚህ ውክልና በምክትል ዳይሬክተርነት ማዕረግ ሚስተር ዳፍ እና ሚስተር ኬይን የተባሉ ሚስዮናውያንን መምረጣቸውን አስታወቁ ። የመጀመሪያው በማእከል ደረጃ ያለውን የኤስ. አይ. ኤም ሥራ አዲስ አበባ ተቀምጠው እንዲያስተባብሩ ሁለተኛው ምክትል ዳይሬክተር የመስኩን ሥራ እንዲያስተባብሩ ወከሉአቸው። በዚያው አጋጣሚ ሥራውን እንጂ ሥልጣናቸውን እንዳላስረከቡ ገለጹ። [9]

ዶ/ር ላምቤ የቀይ መስቀል ሥራቸው ከጠበቁት በላይ የተሳካ ነበር። በዚያ አጭር የዝግጅት ወቅት 16 የሕክምና ቡድኖችን ሲያደራጁ በአራቱ ቡድኖች ውስጥ የኤስ. አይ. ኤም አባላት ተሳትፎ በጣም ከፍተኛ ነበር።

አስከፊው ጦርነት ተጀመረ፤ ፋሽስት ኢጣሊያ ቁጥር ስፍር የሌለውን ኃይሏን አሰማርታ በማይመጣጠን ደረጃ በፊቷ የተሰለፉትን ኢትዮጵያውያን የአየርና በምድር እሳት እያዘነበች ፈጀቻቸው። ከሁሉም በላይ በዓለም አቀፍ ሕግ የተከለከለውን መርዝ ጋዝ በማፍሰስ በርካታ ሕዝብ ለስቃይና ለሞት ዳረገች። ላምቤ የሚመሩትም የቀይ መስቀል ማሕበር የሕክምና ቡድኖች በየግንባሩ የሚሰጡትን አገልግሎት ለማደናቀፍ የጥቃቱ ዒላማ ሆኑ።

ዶ/ር ላምቤ በማሕበሩ ዋና ጸሐፊነታቸው ፋሽስቶች ያደረሱትን ጉዳት በተለያዩ ዓለም አቀፍ ፕሬሶች አጋለጡ። ታይምስ ኦፍ ሎንደንና ኢቫንጀሊካል ክርስቲያን የተባሉቱ ዋቂቶቹ ነበሩ። በአንደኛው ላይ የጻፉት እንደሚከተለው ተተርጉሟል።

---

[9]. Ibid p. 83